CONTRA A MALÁRIA NO ESTADO DO RIO Pagina 3.

A URSS ATACA OS EE. UNIDOS PAGINA 5

BOTAFOGO x BONSUCESSO, EM GENERAL SEVERIANO PAGINA 9

ASSINATURAS DE TELEFONES PAGINA 10

Edição de Hoje: 10 PÁGINAS 50 Centavos

Diario Carioca

Fundador: J. E. DE MACEDO SOARES

Sábado 9 DE AGOSTO DE 1947

ANO XX | RIO DE JANEIRO | Diretor: HORACIO DE CARVALHO JUNIOR | PRAÇA TIRADENTES N.º 77 | N.º 5.864

BIBLIOTECA NACIONAL DO RIO DE JANEIRO CONT. LEGAL

SUPREMO TRIBUNAL, ULTIMA INSTANCIA NA QUESTÃO DA CASSAÇÃO DOS MANDATOS

O Que Se Discute

J. E. DE MACEDO SOARES

O projeto que os dirigentes do P.S.D. vão apresentar ao Senado versa matéria da exclusiva competência da União (art. 5, XV, a), regula a aplicação do § 13 do art. 141 de acôrdo com os principios do art. 48 números, letras e o respectivo § 1º, concluindo na forma do parágrafo unico do art. 52 — tudo da Carta Federal de 1946. O sistema de tal projeto autoriza-se no principio juridico que dá às leis de direito politico, interpretativas da Constituição, o âmbito e a vigência dos próprios dispositivos constitucionais. Assim, o projeto, tal como nos dizem estar redigido, enquadra-se na ordem legal, esgota a controvérsia judiciária, obstrui os caminhos da chicana, transporta-se para o seu próprio terreno, que é o meramente politico.

A tese politica em causa está transparente no § 13 do art. 141 da Constituição. É vedada (no país) a organização, o registro ou o funcionamento de qualquer partido politico ou associação cujo programa ou ação contrarie o regime democrático, baseado na pluralidade dos partidos e na garantia dos direitos fundamentais do homem. O que é, portanto, vedado organizar, registrar ou fazer funcionar no país, é qualquer partido ou associação que seja a imagem ou o instrumento da ditadura burocrática moscovita. Essa prevenção não foi gratuita, pois patenteia-se em todo o mundo o propósito dos tiranos de Moscou de alargarem-se, infiltrando-se nos países indefesos ou incautos, por meio de partidários indigenas por êles organizados, manutenidos e orientados — para tomarem-lhes os governos, abrindo-lhes as portas à invasão russa. A fúria ancestral da invasão bárbara desperta nas estepes russas, excitada, como sempre, pelo desejo de pilhagem da civilização ocidental. Por isso diziamos: a tese politica em causa, transparente no dispositivo constitucional, é a defesa da nossa soberania, da nossa civilização, dos nossos direitos de nação livre, da nossa vontade de sobreviver dentro dos principios, usos e costumes tradicionais, que formam o fundo moral e espiritual da nacionalidade brasileira. Essa tese em causa não é, pois, de chicana judiciarista, nem é exercicio de rabulagem. Os partidos devem, na circunstância, tratar a Nação com seriedade, assumindo claramente suas responsabilidades. O que o povo brasileiro quer saber é até onde possa julgar-se garantido contra a agressão estrangeira, já instalada no país; e o que pretende é estabelecer o principio de sua defesa ativa, não somente contra o bolchevismo moscovita, como também contra outras fórmulas de atropelamento internacional, que se apresentem como novidades dos tempos, mal disfarçando a intenção de nos arrastar constrangidamente a servir interêsses alheios.

Não admitimos os subterfúgios de certos calhordas e bobalhões cripto-comunistas ou disfarçados internacionalistas, os quais declaram preferir os moscovitas à vista aos moscovitas subterrâneos ou, então, alegam para o "far niente", a estupidez politica e a ignorância ideológica dos agentes de Moscou.

Opomos a tais pretextos a observação de que a ação visivel não impede nem atenua a ação subterrânea dos conjurados do golpe de Estado à moscovita. Ao contrário. A ação visivel embala, envolve, paralisa a vigilância democrática, enquanto a conspiração prossegue na obscuridade e no silêncio. Aliás não se trata, no projeto em questão, de medida policial repressiva ou de simples "impedimenta" contra a propaganda comunista. Trata-se, como estamos repetindo, de solene afirmação nacional democrática em defesa dos direitos da soberania nacional. Queremos afirmar peremptoriamente que nenhuma potência estrangeira pode manter na nossa vida doméstica um partido que, sob as côres da atividade interna, esteja a seu serviço, preparando sua penetração e dominio.

Os partidos vão, pois, definir-se no voto do projeto. Está em causa o principio da soberania, no que é mais incontestável, quer dizer, no direito politico de governarmos livremente o país, segundo o sistema de leis por nós mesmos construido. Não importa o grau ou a iminência de periculosidade de pessoas ou grupos a serviço da potência inimiga. O nosso dever politico é a afirmação indignada dos nossos direitos de povo livre e independente.

General Morinigo

Expirou o Ultimatum a Morinigo

Desfechado o Ataque Geral Contra Assunção — Contraditorias Porém as Noticias

FORMOSA, 8 (U. P.) — O alto comando revolucionario em dramatico comunicado expressa que "tendo expirado o prazo de dez horas que o comando rebelde fixou para que Morinigo entreguasse a cidade evitando um inutil derramamento de sangue, foram reiniciadas as operações belicas, combatendo-se violentamente dentro do perimetro de Assunção".

COMUNICADO LEGALISTA

ASSUNCION, 8 (UP) — O comunicado n.º 140 do comando em chefe das forças governistas diz que "suas tropas continuam resistindo tenazmente ao inimigo, que tenta, desesperadamente, infiltrar-se em suas linhas" e que "o primeiro corpo do exercito, em sua avassaladora marcha para a capital, venceu toda a resistencia dos rebeldes, encontrando-se, nestes momentos, à curta distancia das forças inimigas, das quais tomou numerosos prisioneiros armamentos e materiais belico e de intendencia". Termina o comunicado dizendo que "neste momento se desenvolve uma energica ação sobre a retaguarda do inimigo".

INTENSIFICA-SE A OFENSIVA DOS REBELDES PARAGUAIOS

PONTA PORA, 8 (M. Dias le Pinho, da Asapress) — A "Voz

(Conclui na 4ª pagina)

A Rússia Se Apossará dos EE. UU.

GALVESTON, Texas, 8 (U. P.) — As autoridades federais detiveram, para expulsar do país, o marinheiro russo Edward Dublinsky, acusado de criticar os Estados Unidos e afirmar que a Russia tomará conta do país dentro de um ano. Dublinsky alegou ser de nacionalidade polonesa, mas seus documentos apresentam-no como russo. O Tribunal Federal recusou-se a conceder o "habeas-corpus" solicitado a favor do preso.

A Argentina Mantem Seus Pontos de Vista em Torno da Conferência

INCLUSIVE O DA UNANIMIDADE — DECLARAÇÕES DO CHANCELER BRAMUGLIA

BUENOS AIRES, 8 (U. P.) — Poucas horas antes de partir para o Rio, chefiando a delegação argentina á Conferencia de Quitandinha, o chanceler Bramuglia conversou, durante meia hora, com 25 correspondentes de jornais e agencias noticiosas, que o interrogaram sobre os problemas relacionados com a conferencia citada. O chanceler Bramuglia e os demais delegados sairam, hoje, para a capital brasileira, a bordo do "Rio Santa Cruz".

Em sua palestra com os jornalistas, declarou que a Argentina ainda se mantém em favor da Nicaragua, para que esta participe da Conferencia, por considerar que todos os paises americanos deverão assistir a esse conclave. Ratificou, ao mesmo tempo, a tradicional atitude da Argentina, opondo-se á intervenção nos assuntos internos de outros paises. E acrescentou esperar que o Paraguai envie delegados, e que a Argentina não tenciona provocar discussões sobre a guerra civil no país irmão. Aduziu, não obstante, que a nação argentina secunda o movimento em favor do sistema de arbitragem, para a solução dos problemas hemisfericos.

Falando sobre a questão da unanimidade, disse que a Argentina é por esta unanimidade, mas, como país democratico, aceitará as resoluções da maioria. Recusou-se, porém, a comentar a proposta cubana sobre a "agressão economica" por não conhecê-la, até agora.

Ao perguntar-se-lhe sobre os planos para pôr em execução a "terceira posição", o chancelar Bramuglia disse que não lhe era possivel dizer o momento em que os apresentaria á Conferencia, "porque não possui outro objetivo senão o equilibrio economico mundial".

Um jornalista perguntou-lhe se se cogitaria de declarar-se ilegal o Partido Comunista em todo o continente. Bramuglia respondeu, então, que a Argentina, como nação democratica, não tem intenção de declarar ilegal o comunismo, mas não podia dizer se outros paises estavam projetando fazê-lo. Assegurou, mesmo, duvidar de que esse assunto fosse debatido na Conferencia do Rio de Janeiro.

Revelou, então, que a delegação argentina procurará fazer acôrdos economicos com outras nações latino-americanas e que, atualmente, as unicas nações com quem a Argentina está negociando são a Colombia e o Equador.

Disse, mesmo, que as negociações argentino-colombianas já foram iniciadas e que, embora não pudesse fornecer detalhes

(Conclui na 4ª pagina)

Senador Ferreira de Souza

Imperfeito Entendimento Partidário

Teses Juridicas e Politicas da UDN e do PSD — Obices ao Projeto Pessedista — Ha os Partidarios da Reforma Constitucional

O assunto dominante nos circulos politicos continua sendo o referente á extinção dos mandatos.

O PSD iniciou seu movimento de consulta aos demais partidos democraticos, na base de um ante-projeto de lei especial, em complementação aos dispositivos constitucionais.

Ao fazer entrega do projeto a UDN, e tambem agora ao PR, o senador Ivo d'Aquino teve o cuidado de acentuar que não se tratava de um projeto definitivo.

— As bases do projeto — disse — foram estudadas por varios parlamentares e delas teve conhecimento o Conselho Superior do PSD, que aprovou a orientação adotada.

A iniciativa do PSD, no entanto, visava tambem a colaboração dos demais partidos; por isso, solicitava a opinião dos seus lideres áquele respeito.

NA UDN

Nas rodas udenistas, os comentarios pareciam firmes em torno dos varios aspectos juridicos que a questão comportava.

Em sintese talvez se possa mesmo adiantar que a UDN re-

(Conclui na 4ª pagina)

Senador Ivo de Aquino

Apressa o TSE o Seu Trabalho

Ao fim da sessão de ontem do T.S.E., o ministro-presidente, sr. Lafayette de Andrada, consultou os seus pares, no sentido de serem intensificados os trabalhos daquele Tribunal, a fim de que seja resolvida, quanto antes, a materia que se relaciona com o pleito de 19 de janeiro.

Desta forma, ficou assentado que o T.S.E., além das sessões matutinas, realizará outras a partir das 14 horas, até que sejam solucionados todos os processos nas condições referidas acima.

Extinção da Enfiteuse no D. Federal

Prefeito Mendes de de Morais

Em face das razões apresentadas ao prefeito Mendes de Morais pelo secretario geral de Finanças, dr. João Lira Filho, foi autorizado pelo governador da cidade o estudo urgente sobre a conveniencia da extinção da enfiteuse.

Repelida a Moção Churchill Contra o Govêrno de Attlee

PEQUENA POREM A DIFERENÇA DE VOTAÇÃO — SOBRE OS PODERES DISCRICIONARIOS EM MATERIA ECONOMICA

LONDRES, 8 (De Bruce Munn, correspondente da United Press) — A Camara dos Comuns repeliu a moção de Winston Churchill para o arquivamento do projeto-lei que daria ao governo trabalhista carta branca para enfrentar a profunda crise economica em que se debate o país. Depois do intenso ataque de Churchill ao projeto-lei, que qualificou de "cheque em branco para poderes totalitarios" a Camara repeliu a moção por 251 votos contra 148, o que representa uma maioria muito escassa.

Alem das duras criticas de que foi alvo o projeto-lei, por parte de Churchill, traduz a votação o descontentamento que causou em quase todos os setores da opinião publica a revelação feita pelo premier Clement Attlee na quarta-feira passada.

Churchill, que falou pela primeira vez desde que foi operado, interveio no debate, embora não contasse voltar a atividade politica até outono. O chefe do Partido Conservador voltou a fazer gala de sua mordaz capacidade oratoria.

O primeiro a falar ao começar a sessão foi o Lord presidente do Conselho, sr. Herbert Morrison, que defendeu o projeto de lei de amplos poderes. Disse que "embora a Grã-Bretanha não se encontre em guerra encontra-se diante de dificuldades economicas que são da maior importancia para o país".

Morrison admitiu que os poderes existentes podem ser bastante amplos para que o governo cumpra seu plano economico mas acrescentou que os poderes publicos receiam ataques, perante os tribunais, contra a legalidade de seus atos, a menos que os mesmos fossem regidos por nova lei autorizando as severas medidas projetadas.

Morrison prometeu á Camara que as medidas tomadas, de acordo com a lei, serão levadas ao conhecimento do Parlamento para que decida sobre as mesmas. Acrescentou: "Não temos ideias preconcebidas sobre como nos propomos a utilizar as faculdades mas o que necessitamos é poder agir". Os deputados conservadores receberam tais palavras com gritos de desaprovação.

O Lord presidente do Conselho prosseguiu afirmando: "Evidentemente, precisamos de tal poder. Se a Camara espera que o governo aja com vigor nesta situação então este governo deve possuir poderes adequados". Acrescentou que o governo dará conta de seus atos e que não deseja que a Camara pense que se trata de um complot para fazer

(Conclui na 4ª pagina)

Consolidação Geral dos Benefícios Que Favorecerão os Ex-Combatentes da F. E. B.

TEXTO DO SUBSTITUTIVO LAMEIRA BITTENCOURT

Procurando fundos num unico projeto, todos aqueles que estabeleciam medidas de amparo e assistencia aos pracinhas — o deputado Lameira Bittencourt apresentou, ontem, á Comissão de Justiça, o substitutivo pertinente á materia, o qual foi aprovado unanimemente.

TEXTO

Eis o texto do substitutivo aprovado:

Art. 1º) — Os Institutos de Previdencia Social e as Caixas Economicas Federais financiarão a aquisição ou a construção de imovel para a moradia dos ex-combatentes, ou, falecidos estes, de suas viuvas ou filhos unicos.

§ Unico. O Departamento Nacional de Previdencia Social e o Conselho Superior das Caixas Economicas Federais e mais orgãos competentes, regulamentarão, dentro de 45 dias, no que a cada um couber, o disposto neste artigo, observadas as seguintes condições:

a) — ser o imovel do valor maximo de Cr$ 150.000,00, de acordo com as necessidades de moradia e acomodação do adquirente e sua familia;

b) — não ser o adquirente proprietario de imovel, edificado ou não, de valor superior a Cr$ 30.000,00;

c) — financiamento de 100%;

d) — prazo minimo de 30 anos, com possibilidade de resgate da divida em tempo menor com correspondente dedução dos juros;

e) — possibilidade de rescisão de contrato, por comprovada incapacidade financeira, ou motivo outro de força maior, mediante o devido ajuste de contas, em que serão levadas a efei90$ó vf4.)bhqg taoin m mm credito do adquirente as importancias já pagas e a seu debito os alugueis a que estaria legalmente sujeito, concedido a seu favor a titulo de bonificação, o desconto de 20%;

f) — preferencia aos ex-combatentes casados e aos de maior numero de filhos sob a sua dependencia economica;

g) — juros entre 6 e 10%, estes só quando rigorosamente necessarios ao acautelamento dos interesses das instituições financiadoras;

h) — prova de não ter requerido, ou não estar requerendo, o adquirente, financiamento para igual fim a outra instituição de identica natureza;

(Conclui na 4ª pagina)

Validade Nacional do Diploma

Dagora em diante, todos os bachareis ou doutores em Direito que tiverem seus diplomas registrados e estiverem inscritos no quadro da Ordem dos Advogados do Brasil, poderão exercer livremente sua profissão em qualquer parte do país, mediante simples apresentação da carteira de identidade de advogado.

Esse foi o projeto aprovado, ontem, pela Comissão de Justiça da Camara dos Deputados.

DA BANCADA DE IMPRENSA

A CASA DO VIZINHO, MINAS, CRISTIANISMO

(Pelo cronista parlamentar do DIARIO CARIOCA)

A visita do notavel jurista português, sr. Cunha Gonçalves, anteontem recebido na Camara, tinha provocado algumas manifestações anti-salazaristas. O grupo independente dos comunistas retirou-se do recinto, no que foi acompanhado pela quase totalidade dos representantes da imprensa, que, não querendo ouvir o discurso do professor português, foram, depois, á taquigrafia, para ler o que dissera o ilustre visitante.

Em que terão concorrido estas retiradas para abalar os fundamentos do salazarismo, não conseguimos apurar. Não nos parece tatica das mais eficientes, em defesa da democracia. Salvo engano, esta não encontra melhor defesa, na ordem internacional, do que no principio de auto-determinação dos povos. As relações internacionais não dependem, que se saiba, da identidade de regimes e formas de governo, o que permite ao Brasil manter relações com a Inglaterra, a França, os Estados Unidos, a Russia, a Argentina e Portugal, sem que isso importe em solidariedade com os respectivos regimes.

NÓS E OS OUTROS

Naturalmente, até certo ponto é licito a todo mundo assumir posição politica de simpatia ou antipatia a um regime vigente em país estrangeiro. Os poderes publicos, porem, não podem manifestar antipatias que se traduzam em desigualdade de tratamento, a não ser pelas vias regulares da interrupção de relações diplomaticas. Fora daí, seria imiscuir-se indevidamente na vida interna de outras nações.

Caberá, ainda, protestos contra certos atos de arbitrio e violencia, em nome de principios que são o fundamento da civilização e da vida das nações em sociedade. A forma desses protestos dependerá das circunstancias, podendo variar do discurso na Camara ou em praça publica até á nota diplomatica.

A visita de uma personalidade ilustre, porém, não justifica protestos. Protesto contra quê? Contra o fato da visita? Contra o carater em que é feita? Não, porque não nos cumpre senão examinar os seus titulos, perante a sua lei nacional, cujo merito escapa á nossa apreciação. No mais, individualmente, é livre a cada um de nós torcer pelo restabelecimento da ordem democratica em todos os paises onde tenha sido substituida por outra qualquer.

IMPERIALISMO

O sr. Cunha Gonçalves porém, falou em coisas mirabolantes, como um Grande Imperio luso-brasileiro. Por isso, o sr. Jorge Amado, falando sobre a ata, pediu censura para o sonhador. O sr. Flores da Cunha debateu o assunto com o deputado baiano-paulista. O Grande Imperio a que se refere o jurisconsulto não chega a ser uma inconveniencia. E' apenas uma bobagem, dessas que acontecem na vida dos oradores desviados das suas preocupações habituais. O sr. Cunha Gonçalves devia ter falado sobre uma questão de direito civil, á sua escolha. Era mais negocio.

O sr. Soares Filho, que leu um protesto da Sociedade dos Amigos da Democracia Portuguesa, soube cercar-se cuidadosamente dos calços necessarios para não cair do cavalo magro que é a intromissão na vida do vizinho, provando que se pode ser pela democracia sem perder a naturalidade, a discrição e as boas maneiras.

UM PARECER

Na Comissão de Justiça, o sr. Afonso Arinos leu um excelente parecer sobre o projeto da lei destinada a regular o arts. 152 e 153 da Constituição, estabelecendo normas para a exploração das minas e demais riquezas do sub-solo. Demonstra o sr. Afonso Arinos que o projeto de autoria do sr. Abilio Fernandes, é manifestamente inconstitucional, na parte em que restabelece o principio da Constituição de 37, revogado pela de 46, pelo qual se proibia aos estrangeiros fazerem parte, como socios ou acionistas, das empresas de mineração "organizadas no Brasil".

A argumentação do deputado udenista é clara, completa e convincente. Diriamos mesmo que é excessiva, pois o artigo 153 § 1º não deixa lugar a grandes duvidas. "Sociedade organizada no país" quer dizer pessoa juridica brasileira e não "sociedade composta de pessoas fisicas brasileiras", clausula restritiva que a lei não pode acrescentar ao claro texto constitucional.

CATEQUESE

No Senado, o sr. Andrade Ramos explicou ao gentio o verdadeiro sentido da doutrina cristã.

CAMARA

Os Acontecimentos de São Paulo Constituiram Matéria de Acalorados Debates

Bombardeado de Apartes o Orador. Sr. Paulo Nogueira — Ecos da Visita do Deputado Português — Protestos

Foram comentados ontem, da tribuna, pelo sr. Paulo Nogueira, os acontecimentos ocorridos em S. Paulo, em virtude da majoração de tarifas dos transportes. Antes, o sr. Barreto Pinto usou da palavra, discutindo o seu requerimento sobre os mesmos acontecimentos.

Referiu-se, o sr. Barreto Pinto, ao P.S.T., tendo o deputado João Botelho, em apartes, defendido a nóvel organização e, tambem as intenções do general Dutra a respeito de São Paulo.

TENTATIVA DE JUSTIFICAÇÃO E DEFESA

Foi dada a palavra em seguida ao sr. Paulo Nogueira. Começou dizendo s. excia. que os fatos ocorridos na capital paulista, em virtude do aumento das taxas, têm origem remota. Passou, então, a narrar o drama dos transportes em S. Paulo, historiando depois a renovação do contrato com a companhia de transportes, procurando inocentar o governador Ademar de Barros, o que mereceu o seguinte aparte do sr. Barreto Pinto:

— Se o negocio era mau, o sr. Ademar de Barros devia ter revogado o contrato.

O deputado Paulo Nogueira fez um discurso lido e não respondia apartes, até que os ouvintes não mais o pouparam. Os apartes, então, foram uns sobre outros, vindos de todos os lados. De repente, soaram os timpanos. Quando sobreveio a calma, ouviu-se o orador afirmar que as vozes incendiarias como protesto ao aumento das passagens, partiram dos arraiais politicos e que o governador já há um mês antes sabia de tudo. O sr. Toledo Piza, solicitando um aparte, disse:

— A leviandade do dr. Ademar de Barros foi que inflamou a gréta popular.

— Respeito a velhice honrada de v. excia., mas isto é oposição histerica ao governo de São Paulo.

— Histerica? Ora... respondeu ao aparte. Histerico esteve v. excia., na sua ala de aderir a Ademar de Barros.

Nova confusão e novamente os timpanos. Mas a calma sobreveio. Perguntava o deputado Batista Pereira:

— O movimento de S. Paulo foi feito pelo povo ou por desordeiros?

— Por técnicos, saiba v. excelencia — respondeu o orador.

— E de quem eram? Do PSD o PTB...

— V. excia. já terá vontade em investigar...

O FIM DO DISCURSO

O sr. Paulo Nogueira terminou seu discurso fazendo uma exortação pelo futuro de São Paulo e depositando confiança no governador Ademar de Barros.

ECOS DA VISITA DO DEPUTADO PORTUGUES

Na retificação da Ata, depois de varios oradores, falou levantando uma questão de ordem o sr. Jorge Amado. Censurou as afirmativas do deputado português Cunha Gonçalves, que visitou a Camara anteontem e falou agradecendo a homenagem que lhe foi feita. Frisou o sr. Jorge Amado que o representante português convidou-nos, em seu discurso, a violar a Constituição e solicitou fossem aquelas declarações censuradas nos Anais.

Os srs. Pereira da Silva e Flores da Cunha protestaram contra as palavras do sr. Jorge Amado, frisando o ultimo.

— Ora, no que disse o deputado português, do desejo de uma Confederação ou de uma Republica Imperial, não ha contra-senso das expressões. Não posso compreendê-lo senão como um anelo, um sonho, uma coisa futura que em nada implica com o dispositivo constitucional que declara que o Brasil é uma nação republicana representativa e federal.

O SR. JORGE AMADO — V. excia. permite um aparte?

O SR. FLORES DA CUNHA — Pois não.

O SR. JORGE AMADO — Veja v. excia. o perigo: o deputado Pereira da Silva compreendeu de maneira inteiramente diversa de v. excia., porque declarou até que o sr. deputado Cunha Gonçalves era representante de Portugal nesta Casa. Imagine v. excia.: seria o imperio em marcha.

O SR. FLORES DA CUNHA — Sr. presidente, para terminar esta declaração sobre a ata quero deixar consignado que, no improviso por mim pronunciado, um pouco sob o imperio — se me permitem o termo (riso) — do entusiasmo, deixei de advertir e declarar, chamando para isso a atenção do nobre visitante, que todos quantos têm assento nestas bancadas foram eleitos pelo voto direto e secreto da nação brasileira e, portanto, são a genuina expressão da sua soberania.

PROTESTO DA S.B.A.D.P.

Depois de homenagens e votos de pezar, o sr. Soares Filho referiu-se á visita do deputado português. Afirmou saber não podermos intervir na vida interna de qualquer nação. E frisou que, evidentemente, Portugal não vive no regime democratico. E, apoiando a luta pela[illegible] das liberdades em Portugal e lavrando um protesto contra o afastamento da catedra dos mais eminentes professores anti-salazaristas, leu uma mensagem da Associação Brasileira de Amigos da Democracia Portuguesa.

ORDEM DO DIA

Foram votados e aprovados varios projetos, em regime de urgencia.

SENADO

Etelvino Defende o Comunismo

EM SESSAO EXTRAORDINARIA, VAI SER ENTRONIZADA A IMAGEM DE CRISTO CRUCIFICADO

O sr. Mario Ramos apresentou um requerimento, a fim de que seja posta na Sala das Sessões a imagem do Cristo Crucificado, em sessão extraordinaria e solene. Seu requerimento foi enviado á Comissão Diretora para depois ser presente á Comissão de Constituição e Justiça.

COMUNISMO EM PERNAMBUCO

O sr. Etelvino Lins foi á tribuna para ler uma carta do ex-interventor federal em Pernambuco, sr. Amaro Pedrosa, enviada a "O Globo", a proposito da entrevista concedida e que foi publicada com o titulo, aliás bastante expressivo, de "A bandeira russa domina Pernambuco". Depois de ler a carta, fez a defesa dos comunistas, dizendo que eles não querem subverter a ordem constituida, nem em Pernambuco nem em qualquer ponto do país.

NECROLOGIO DE CLEMENTE FERREIRA

O sr. Alfredo Neves fez o necrologio de Clemente Ferreira, falando demoradamente sobre sua obra e sua vida.

ORDEM DO DIA

Na Ordem do Dia foram aprovados: discussão unica da indicação que regula a tramitação do projeto de reforma do Regimento Interno; segunda discussão do projeto que autoriza o Poder Executivo a auxiliar a Faculdade de Direito do Pará, com sede em Belem, na construção do novo predio para seu funcionamento.

Facilidades á Imprensa na Conferencia de Petropolis

O SR. HERBERT MOSES AGRADECE AO CHANCELER RAUL FERNANDES

O sr. Herbert Moses, presidente da A.B.I., enviou ao chanceler Raul Fernandes, o seguinte oficio: "Testemunha que somos dos esforços de v. excia. no sentido de assegurar á imprensa as maximas facilidades de trabalho na Conferencia Interamericana para a Manutenção da Paz e da Segurança no Continente, vimos, em nome da A.B.I., apresentar-lhe os nossos mais efusivos agradecimentos. Estamos certos de que as providencias determinadas por v. excia. serão da maior utilidade para a cobertura jornalistica da reunião e darão margem a que a imprensa brasileira colabore com a Casa de Rio Branco para o maior prestigio da nossa politica exterior. Atenciosas saudações, (as.) Herbert Moses."

ASSEMBLÉIA FLUMINENSE

Defendido o Prefeito de Niterói das Acusações de Um Deputado Trabalhista

Como Falou o Sr. Tenorio Cavalcanti — Escolas Rurais — Politica de Rio Bonito

O sr. Tenorio Cavalcanti, que há muito não subia á tribuna da Assembléia, teve ontem a oportunidade de pronunciar longo discurso examinando varios assuntos politicos. Começou, s. excia. fazendo um pouco de poesia sobre o ceu e o tempo, para depois declarar que ia falar sobre a psicologia do boateiro e do mentiroso. Passou então a criticar, depois de definir varias formulas de direito penal, as acusações do deputado Oscar Fonseca ao prefeito de Niterói, afirmando que as mesmas não tinham nenhum fundamento, conforme ficara provado. Referiu-se em seguida ao sr. Hipolito Porto, tambem do Partido Trabalhista, declarando que aquele representante, ao invés de trazer ao conhecimento da Casa fatos e iniciativas populares, somente subia á tribuna para fazer demagogia barata.

Por fim, comentou o sr. Tenorio Cavalcanti a propaganda comunista no municipio de Duque de Caxias, "em nome de um partido que não mais existe". Denunciou a invasão de eleitores e lideres comunistas do Distrito Federal naquele municipio, afirmando que o povo caxiense saberia expulsar oportunamente os insufladores profissionais, adeptos do sr. Prestes. Concluiu, depois de dizer que mantinha relações pessoais com os representantes comunistas, embora do tipo das relações germano-russas, apelando para o secretario de Segurança no sentido de aumentar o policiamento em Duque de Caxias.

ESCOLAS RURAIS

Pelo deputado Vasconcelos Torres foi apresentado, ontem, um projeto de lei que trata das escolas rurais, no momento sob a orientação da Secretaria de Educação e Cultura. Em seu projeto, é pretendida a transferencia das escolas rurais do Estado para a Secretaria de Agricultura, que segundo o sr. Vasconcelos Torres, melhor saberá orienta-las. Lembrou que, neste caso, a sua verdadeira denominação deverá ser de escolas-granjas.

POLITICA DE RIO BONITO

O trabalhista Hipolito Porto, em tom comico, falou sobre a situação politica de Rio Bonito, atacando o prefeito daquele municipio, que, a seu ver, vinha fazendo politica aproveitando-se da Prefeitura. Seu discurso deu lugar a debates gerais, mobilizando varios representantes udenistas. O sr. Alberto Torres, em aparte, declarou que o orador queria, no fundo, fazer critica ao governo, mas como não tinha coragem de falar abertamente preferia, convenientemente, ficar nas reticencias, numa indisfarçavel alusão ao que vêm fazendo na Assembléia os representantes pessedistas de Campos.

CREDITO PARA A ASSEMBLEIA

Na ordem do dia foi posto em votação um projeto de lei mandando abrir credito de um milhão e quinhentos mil cruzeiros para as despesas da Secretaria da Assembléia. O sr. Macedo Soares, apresentou emenda permitindo que o credito seja aumentado para dois milhões, a fim de que seja possivel a ampliação das salas das comissões. A votação foi transferida para a proxima sessão por falta de numero.

OUTROS ORADORES

Falaram ainda o sr. Walkirio de Freitas, do Partido Comunista, e o sr. Saramago Pinheiro que procurou demonstrar a inconstitucionalidade do decreto-lei n. 1973, regulando impostos, baixado pouco antes da promulgação da nova Constituição.

A Inglaterra Transferiu "Sine-Die" o Seu Funeral

Falam á Imprensa os Parlamentares Britanicos Em Visita ao Brasil — A Posição de Bevin — O Caso da Palestina Será Decidido Pela O.N.U.

A Missão Parlamentar britanica que se encontra nesta capital, em visita de cortesia ao nosso país, concedeu, ontem, uma entrevista coletiva á imprensa, na ABI. Chefiada pelo sr. Michael Stewart, membro do Partido Trabalhista, como o são os srs. Woods e Evans, a missão é ainda integrada pelo sr. Hugh Fraser, deputado oposicionista e pertencente ao Partido Conservador.

A INGLATERRA SE REERGUERA'

Depois de falar sobre o reconhecimento da Inglaterra pela colaboração prestada pelo Brasil na guerra contra os nazi-fascistas e lembrar a atuação heroica da FEB, afirmou o sr. Stewart que a sua missão não se revestia de aspecto comercial. Tratava-se tão somente de uma visita cordial para estreitar os laços de amizade entre os dois paises.

Respondendo, em seguida, a uma pergunta, com o "sense of humour" britanico disse que apesar da crise, das mais serias, a Inglaterra transferira "sine-die" o seu funeral ansiosamente esperado por tantos...

Mostrou o sr. Stewart, o interesse da Grã-Bretanha em manter e aumentar o intercambio comercial com o Brasil, e afirmou a crença de que sua patria voltara a ocupar o lugar destaque que sempre desfrutou no conceito do comercio mundial.

BEVIN ESTA' FIRME

Interrogado sobre as modificações no gabinete inglês respondeu que os boatos eram muitos, e, que encontravam ambiente por força da crise, mas que não acreditava em tal, mesmo, porque, o programa politico do sr. Bevin é, em suas linhas mestras, apoiado pelo Partido Trabalhista. A propalada oposição — prosseguiu — ao titular da pasta do Exterior, era feita por pequenos grupos, individualmente, que divergem do sr. Bevin.

Salientou estar convencido da vitoria do seu partido em 1950.

O que contestou imediatamente o sr. Fraser, deputado oposicionista.

O CASO DA PALESTINA

Interrogado sobre a possibilidade da Inglaterra resolver o caso da Palestina, disse que o ponto mais importante desse problema será submetido á apreciação da ONU, visto acreditar no seu sucesso para conciliar os interesses e tendencias dos 600.000 judeus e 1.200.000 árabes que vivem na Terra Santa — concluiu o chefe da Missão Parlamentar britanica.

HOMENAGEM DA ABI

Em seguida, os parlamentares da nação amiga foram homenageados com um almoço, oferecido pela Casa dos Jornalistas, com a presença, entre outros, dos srs. encarregado de Negocios, conselheiro G. P. Young, ministro A. H. W. King, L. A. Caldwell, presidente da Camara de Comercio Britanica; vereador Carlos de Lacerda, R. G. Stone, secretario da Embaixada Britanica; Austregesilo de Ataide, A. F. Lopes Gonçalves, Bastos Tigre, João Antonio Mesple, J. Lourenço da Silva, adido á Embaixada Britanica, o representante do "Times" e o sr. Herbert Moses, que saudou os visitantes, em nome da ABI.

Fichário dos Funcionarios Que Se Encontram no Estrangeiro

RELAÇÃO COMPLETA, QUER O PRESIDENTE DA REPUBLICA

O sr. José Pereira Lira, secretario da Presidencia da Republica, expediu, ontem, circular aos ministros de Estado e dirigentes dos orgãos autonomos, recomendando, de ordem do presidente da Republica, que sejam prestadas ao D. A. S. P. informações sobre a designação de servidores para o estrangeiro, em estudo, missão ou serviço, a fim de que se organize um fichario completo dos servidores afastados para aqueles fins.

CAMARA MUNICIPAL

Paralisados 8.000 Pedidos de Empréstimo

Porque Não Se Alugam os 94 Apartamentos de Campo Grande — Agora Representa o P.S.B.

A Camara Municipal aprovou ontem um pedido de informações sobre 94 apartamentos em Campo Grande, que se encontram fechados há dois anos, apesar da crise de habitações. Querem tambem os vereadores saber dos termos do contrato assinado entre a Prefeitura e a Caixa Economica para cessão do edificio do Liceu de Artes e Oficios. O vereador Jorge de Lima se interessa particularmente pelo respeito ás seculares arvores da Praça Duque de Caxias, pelo que leu um telegrama de protesto da sra. Berta Lutz contra a derrubada dessas arvores. O sr. Alvaro Dias pede inserção na ata de um artigo do vereador Benedito Mergulhão elogiando as atividades dos vereadores em geral. Pediu mais um voto de solidariedade ao sr. Leite de Castro, em virtude de ataques feitos pelo vespertino "O Globo", por causa do projeto de participação nos lucros do Jockey Club. O sr. Fruta Aguiar propôs que sejam dados a duas ruas os nomes dos guardas mortos quando perseguiam um vendedor ambulante não licenciado para o exercicio do comercio nas feiras-livres. A senhorinha Ligia Bastos pediu um voto de pesar pelo falecimento da prof. Irene Sodré.

SOLUÇÃO PARA EMPRESTIMOS NO MONTEPIO

Depois de todos esses assuntos, entrou em discussão o projeto que autoriza o Montepio dos Empregados Municipais a realizar um emprestimo para cobrir os 8.000 pedidos de emprestimos ao funcionalismo que se encontram paralisados na instituição citada.

REGISTRO DO P. S. B.

Finalizando a sessão, o vereador Osorio Borba comunicou haver sido registrado o novo nome, bem como os novos estatutos do seu partido, que de Esquerda Democratica passou a se denominar Partido Socialista Brasileiro.

O 110.º Aniversario do General Tiburcio

Em comemoração do 110º ano de nascimento do general Antonio Tiburcio de Souza, que transcorre no dia 11 do corrente, o Instituto de Geografia e Historia Militar do Brasil realizará, nessa data, ás 17 horas, no Clube Militar, uma sessão solene, na qual tomará posse da cadeira, de que é patrono, o general Tiburcio, o general Onofre Muniz Gomes de Lima, que fará uma conferencia alusiva ao ato.

O ministro da Guerra transmitiu, ontem, ao Exercito em nota assinada, o convite do presidente daquela entidade, aos oficiais desta guarnição, a fim de participarem das homenagens ao inolvidavel chefe militar brasileiro.

Só Serão Admitidos os Funcionarios Nomeados Até 31 de Julho

RESOLUÇÃO DO PRESIDENTE DA REPUBLICA A' CONSULTA DO MINISTRO DA AGRICULTURA

O sr. presidente da Republica solucionando consulta que lhe foi dirigida pelo ministro da Agricultura, resolveu que após 1 do corrente, somente devem ser publicados os atos referentes a preenchimento de cargo ou função que foram assinados até 31 de julho ultimo, quer tenham sido ou não autorizados.

Em Viagem de Instrução o Navio Escola "Almirante Saldanha"

Sete Meses de Cruzeiro Através dos Principais Portos da Europa e América — Vinte Mil e Quinhentas milhas Serão Navegadas Em Suá Nona Viagem de Instrução Com a Turma de Guardas-Marinha de 1946

Com destino aos principais portos do Velho Mundo, deixará o porto desta capital, no proximo dia 16 do corrente, o navio escola de nossa Marinha de Guerra "Almirante Saldanha", que realizará a sua nona viagem de instrução com a turma de guardas-marinha de 1946 sob o comando do capitão de mar e guerra Hugo de Mirais Pontes.

A rota foi traçada de modo a poder ser feita escalas nos seguintes portos da Europa e America: — Funchal — Portsmouth — Estocolmo — Copenhague — Oslo — Amsterdam — Antuerpia — Cherburgo — São Miguel (Açores) — Filadelfia — Havana — Nova Orleans — Vera Cruz — Kingston (Jamaica) — Cartagena — La Guaria — Port of Spain (Trinidad) — Belem — Recife — Salvador — Angra dos Reis e finalmente Rio de Janeiro.

Dessa forma, serão navegados, precisamente, 20.500 milhas, durando o cruzeiro cerca de 7 meses.

E' a seguinte a oficialidade que compõe a guarnição do N. E. "Almirante Saldanha" nessa sua viagem: Imediato, capitão de fragata Vitorino da Silva Maia; — capitães de corveta: Eurico Lacelar da Costa Fernandes — Acir Dias de Carvalho Rocha — Rui Guilhon Pereira de Melo — Silvio Matos de Oliveira — Hermann Gonçalves Martins — José Nobre Mendes e Leonardo Barralato; — capitães tenentes: Paulo Americo dos Reis — Paulo Silveira Werneck — Paulo Teotilio Gaspar de Oliveira — Aldo Peggi de Figueiredo — João Batista Ferreira de Souza Filho — André Stefano Guimaraes — José Joaquim Gomes Fontenelle — João Luiz de Castro e Silva — Helio Ribeiro Berford — José Elias de [illegible] da Fonseca Portela — Carlos Frederico Fernandes da Cunha — Carlos Alberto de Carvalho Armando — Herminio Emanuel Oschery — Henry British Lins de Barros — Heitor Lopes de Souza — Decio de Carvalho França; — primeiro tenente: Enio Tullo Domingos da Silva; — guardas-marinha: Edgard Pereira de Beauclair — Artur Ramos de Figueiredo — Geraldo Nunes da Silva Maia — Alfredo Ewaldo Ruttar Matos — Lubemir Brzezinski — Henrique Sabola — Enio Moura do Vale — Otavio Mota Veiga — João Batista Torrente Gomes Pereira — Reinaldo Ferreira Leite Junior — José Maria Barreira da Fonseca — Francisco Aripena Leão Feitosa — Jorge Almir Parga Nina — Francisco Amaranto Mendes — Marcelo de Lyra — João Bosco Waddington Serrão — Julio Paulo Marques Ferreira — Alaci Simch de Campos — Murilo Souto Maier de Castro — Luiz Geol Ferreira — Davis Thomas de Brito — Murilo Rubens Habbema — Fernando Passos da Rocha Paranhos — Mauricio Bastos Bernardes — Jairo Dento de Faria — Aguinaldo Emigdio Machado — Menandro Simões Fraga — Honorio Aular — Adolfo Gomes Russo — José Maggesi — Suzini Ribeiro — Blaner de Medeiros Arcoverde — Luiz Ferreira — Hugo Regis Veiga — Telmo Dutra de Rezende — Alfredo Azevedo dos Santos Lima — Armando Pereira Torres — Fernando Antonio Alão Queiroz — José Luiz Rocha Costa — Arnaldo de Lima Lages — Aldir José Sampaio da Rocha — Jarbas Andréa Mramont — Paulo Dello de Almeida Pila — Nuber Boghossian Valdir Chaves de Miranda — João Quintaes — Justino Gonçalves — Carlos Joaquim Magalhães — Milton Ribeiro de Carvalho — Migando de Engelke — Luiz Mario Corrêa Fryesleben — Haroldo Nicolau Paranhos Pederneiras — Raimundo Pereira de Lima Palhano — José Pascoal Junior — Eduardo Souza Lopes — Julio Nogueira Junior — Washington Barbeito de Vasconcelos — Paulo Augusto de Lima — João Flores Freire — Paulo Freire e Valter Ferreira.

Alem destes oficiais e guardas-marinha, farão parte da guarnição 341 homens, compreendendo sub-oficiais, sargentos, marinheiros, taifeiros e fuzileiros navais.

"Cruzada Nacional Pela Infancia Sádia"

SOLICITA O D. N. C. A COLABORAÇÃO DA MULHER BRASILEIRA PARA A BENEMERITA CAMPANHA

O Departamento Nacional da Criança, visando incrementar, em todo o país, a proteção á maternidade e a infancia, vem de planejar a realização, em todo o país, de um movimento que recebeu a denominação de "Cruzada Nacional pela Infancia Sadia".

Neste sentido, o professor Martagão Gesteira, diretor geral do D.N.C., dirigiu-se a numerosas senhoras da sociedade carioca, solicitando o seu concurso para execução de um plano que venha tornar cada vez mais eficiente o desenvolvimento da campanha, já tendo aderido as sras. Ana Amelia Carneiro de Mendonça, presidente da Casa do Estudante do Brasil; Jeronima Mesquita, presidente da Federação das Bandeirantes; Berta Lutz, Alzira Quartin Sampaio, presidente da Associação Brasileira de Auxilio á Criança; Araci Muniz Freire, diretora do Instituto Brasil-Estados Unidos; Alice Schersmann, Helena Souto Grumbach, Nereu Ramos e João Daudt de Oliveira.

Associam-se os Governos da União e do Estado Para Extinguir a Malária no Estado do Rio de Janeiro

Governadores Moisés Lupion e Aderbal Ramos, na Conferencia de União da Vitoria

Assinado Ontem o Convênio Com o Ministério da Educação

A Solenidade — Falaram o Ministro e o Secretário da Educação do Governo Fluminense — Bases do Convenio

Sob a presidencia do ministro Clemente Mariani, titular da pasta da Educação e representando o governo Federal, e com a presença dos srs. Vasco de Freitas Barcelos, secretario de Saude e Assistencia e representante do governo fluminense, Mario Pinotti, diretor do Serviço Nacional de Malaria, Eduardo Rios Filho, Simas Pereira, Gilson Amado, parlamentares, altas autoridades federais e fluminenses, teve lugar ontem, no gabinete do ministro da Educação a solenidade da assinatura do acordo relativo ao combate á malaria no Estado do Rio de Janeiro.

Segundo esse acordo, o Ministerio da Educação promoverá através o Serviço Nacional de Malaria, a dedetização de 142 mil predios da zona malarigena fluminense, devendo executar o trabalho durante os meses de outubro e novembro do corrente ano, os quais correspondem ao periodo de maiores surtos malaricos no Estado. Será tambem distribuida assistencia medicamentosa nas areas epidemicas, lançando-se mão principalmente de mais eficiente recurso terapeutico, que é a cloroquina.

Para essa campanha, o governo fluminense contribuirá com a importancia de dois milhões e quinhentos mil cruzeiros os quais serão invertidos na aquisição de material profilatico, transportes e combustiveis. O Ministério da Educação e Saude concorrerá com igual importancia.

Após a assinatura do convenio, o ministro Mariani, em breves palavras, manifestou o seu empenho em colaborar com o governo fluminense nas campanhas relacionadas com a educação e a saude, congratulando-se tambem com o povo do Estado do Rio pelo inicio dessa campanha que irá recuperar á vida ativa fluminense numerosos habitantes das zonas malarigenas, praticamente incapazes em virtude de suas condições sanitarias precarias, de concorrer para a grandeza da terra fluminense.

Em seguida, o sr. Vasco Barcelos agradeceu as palavras do ministro da Educação e a cooperação no combate á malaria.

O sr. Vasco Barcelos tratou depois da cerimonia, com o ministro da Educação acerca de novas campanhas, notadamente as de tuberculose, lepra e assistencia a alienados, tendo o ministro Clemente Mariani informado que estão adiantados os estudos sobre essas campanhas, as quais serão brevemente executadas pelos Ministério da Educação e o governo fluminense.

Ação Conjunta dos Governadores Para Incremento das Atividades Regionais

Firmadas na Conferencia de União da Vitória as Bases de Cooperáção Entre os Estados do Paraná e de Santa Catariná — A Ação dos Dois Governos — Outros Acordos Inter-Estaduais

A Conferencia de União da Vitoria, cidade paranaense, irmã gemea de Porto União — cidade de Santa Catarina — chegou a sua etapa final no dia 3 do corrente, quando os dois governos apuseram as suas assinaturas na importante ata em que foram estipuladas todas as medidas e condições que deverão de agora em diante vigorar nas intimas relações entre os dois grandes Estados. Apesar de não se poder de antemão precisar os beneficios que deverão advir de tão auspicioso acontecimento, realizado nos moldes da Conferencia de Jacarezinho, onde foram assentadas novas bases economicas com o governo do Estado de São Paulo, estão certos as duas unidades — Paraná e Santa Catarina — que comungam os mesmos ideais de progresso e desenvolvimento agricola e industrial, que muitos beneficios serão conquistados, principalmente, no campo especializado dos transportes.

O processo usado na Conferencia de União da Vitoria, foi o mais simples possivel, dando ensejo para que todos os interessados, pudessem livremente, sem embaraços ou peias, expor as suas razões e apresentar as suas sugestões. Para coordenação melhor dos trabalhos, no sentido de objetivar finalmente as resoluções, foram, ab-initio designadas pelo presidente do conclave, comissões e sub-comissões especializadas, sobre todos os assuntos, sob a presidencia de um elemento de maior destaque, que apresentaram as suas resoluções ou sugestões, mediante um relatorio elaborado pelo relator previamente designado.

O encontro dos dois governadores se deu as oito horas da manhã de dois do corrente, no leito da Rêde Viação Paraná-Santa Catarina, que é justamente a linha divisoria entre as suas grandes cidades.

Os srs. Moisés Lupion e Aderbal Ramos da Silva, dois dos mais jovens governadores do país, vinham acompanhados de suas respectivas comitivas integradas pelos seus respectivos secretariados, elementos de suas classes civis e militares e técnicos em todos os setores da alta administração.

Como é do conhecimento publico, o sul vem sendo constantemente varrido por uma forte onda de frio, daí, amanhecer as duas cidades com bruma, ainda mais acentuada pela evaporação produzida pelo Iguassú. O aspecto da cidade, a extraordinaria movimentação de suas ruas, pela curiosidade popular, o engalanamento de sua praça principal, tudo isto dava um colorido diferente. No momento em que duas delegações se encontraram, tendo á frente as duas figuras principais representadas pelos governadores Lupion e Aderbal, todos tiveram momentos de verdadeira comoção de alegria, pois, o entusiasmo e a efetuosidade com que as delegações se cumprimentaram, pareciam demonstrar que uma nova éra estava sendo inaugurada.

A INSTALAÇÃO DA CONFERENCIA

Foi realizada no amplo salão da Sociedade Operaria União da Vitoria, a solenidade da instalação, tendo sido a abertura feita pelo governador Moisés Lupion, que em eloquente improviso, encareceu a necessidade daquele memoravel conclave, onde os dois governos do Paraná e de Santa Catarina, ouviriam as classes interessadas e tomariam tambem providencias no sentido de uma mais estreita c o l a b oração administrativa, principalmente nos municipios fronteiros, visando o maior desenvolvimento da região e o melhor aproveitamento de suas riquezas. Em seguida enalteceu a marcante personalidade do governador Aderbal Ramos da Silva, pois quando endereçou ao seu ilustre colega o especial convite para realizarem tal conferencia, encontrou imediatamente a sua aquiescencia e integral apoio.

O GOVERNADOR DE SANTA CATARINA PRESIDENTE DA CONFERENCIA

Assim o governador Lupion terminou a sua oração que foi varias vezes entrecortada por prolongados aplausos, por deferencia especial, convidou o governador Aderbal Ramos para assumir a presidencia da Conferencia, o que foi feito sob entusiasticos aplausos dos presentes.

Um dos primeiros atos do presidente foi designar para secretario geral da Conferencia, o professor Erasmo Piloto, assessor técnico junto ao gabinete do governo do Paraná e que já havia com brilho desempenhado as mesmas funções na Conferencia de Jacarezinho. E para relator geral foi designado o professor Lima Camara, diretor do Departamento de Estatistica de Santa Catarina. Imediatamente, ambos deram inicio aos trabalhos e foram então nomeadas as comissões e sub-comissões.

Desta hora em diante, cerca de 10 horas da manhã iniciaram-se os trabalhos das comissões e sub-comissões, tendo em cerrado ás 12 horas e marcado o reinicio para as 14 horas.

SEGUNDA HOMENAGEM PRESTADA AOS GOVERNADORES

No pateo da Fabrica de Compensados do sr. Bernardino Stamm, juntamente com o capitão Manoel Aranha, foi oferecido um churrasco aos governadores e ás suas delegações, tendo no final o sr. Bernardino discursado em nome dos ofertantes e o governador Lupion, respondido de improviso, agradecendo a homenagem.

REINICIO DOS TRABALHOS

As 14 horas tiveram novamente os congressistas que se reunir, ficando as comissões e sub-comissões discutindo as materias de seu interesse e preparando os dossier para discussão em plenario o que se deria na manhã de domingo.

OUTRAS HOMENAGENS

Diversas outras homenagens foram prestadas aos governadores Lupion e Aderbal, alem das constantes visitas que recebiam de personalidades residentes nos municipios e cidades vizinhas, principalmente de produtores da região.

Dentre estas homenagens destacou-se o magnifico almoço oferecido na segunda-feira, pelas prefeituras de União da Vitoria e Porto União, tendo compareci-

(Conclui na 2.ª pág.)

A mesa que presidiu os trabalhos na Conferencia de União Vitoria, vendo-se os secretarios da Viação, dr. Benjamin Mourão e Roberto Leal, respectivamente do Paraná e de Santa Catarina; secretarios da Justiça, da Fazenda, e da Saude do Paraná, srs. Leony Jr., Paulo Soares Neto e Milton Munhoz

Curso de Auxiliar Social

INICIADO ONTEM, EM EXPRESSIVA SOLENIDADE, NA ESCOLA TECNICA DE ASSISTENCIA SOCIAL, ORGANIZADO PELO SESI

Realizou-se ontem a solenidade da abertura do curso para operarios industriais, sob a inspiração do Serviço Social da Industria, o curso de Auxiliar Social na Escola Técnica de Assistencia Social.

Abriu a sessão a sra. Maria Zolina, diretora da Escola, salientando a alta compreensão do dr. Euvaldo Lodi, presidente do Departamento Nacional do SESI. Falou em seguida, o professor Vinelli Batista, em nome da Congregação da Escola Tecnica, deixando em evidencia a importancia da iniciativa, congratulando-se com os alunos, já matriculados, pela obra que se iniciava naquele momento para a formação de assistentes sociais, destinados á obra de educação social que está no programa do Serviço Social de Industria.

Falou ainda o deputado Soares Filho mostrando a importancia daquela iniciativa, que vinha ao encontro das necessidades do mundo moderno de preparação das novas gerações trabalhadoras.

Por fim, usou da palavra o sr. Euvaldo Lodi, presidente da Confederação Nacional de Industria. Começou explicando o que significavam o SENAI e o SESI, as duas linhas mestras da educação social e técnica levantadas pelos empregadores brasileiros para preparo dos trabalhadores. Salientando a obra do SENAI, lembrou que cerca de vinte mil jovens frequentam as suas escolas em todo o Brasil, mostrando tratar-se de uma iniciativa vitoriosa destinada a valorizar o elemento humano. No seu brilhante improviso, o dr. Euvaldo Lodi disse que os empregadores brasileiros se capacitaram que nada será possivel para o nosso progresso economico, transformando o Brasil numa grande Nação, se não elevando o nivel cultural dos operarios industriais do nosso país.

Essa obra técnica e social se encontra a cargo das duas organizações (SESI e SENAI) que vêm procurando preencher da maneira mais cabal ás suas verdadeiras finalidades. Explicou para os alunos matriculados presentes a verdadeira finalidade daquele curso que se inaugurava, frisando bem que, quando eles recebessem depois dos oito meses do programa, os seus certificados, seriam empregados pelo SESI na obra de assistencia social. E assim o SESI procurava entre as proprias massas trabalhadoras da industria os seus elementos técnicos, devidamente preparados.

Foi muito aplaudida a oração do presidente do SESI, sendo do mesmo considerada pelos presentes como a aula inaugural do curso. Finalizando e encerrando a sessão falou ainda a diretora da Escola.

A POLÍTICA

NÃO SERÃO DIPLOMADOS ENQUANTO NÃO PAGAREM A TAXA DE CR$ 100,00

Sem Diploma 3 Deputados Gauchos — Telegramas do Presidente da Republica ao Governador da Baía e ao Interventor do R. G. do Norte

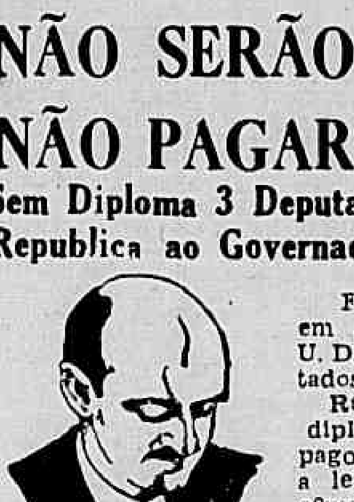

Foi considerada prejudicada pelo Tribunal Superior Eleitoral, em sessão de ontem, uma reclamação do Diretorio Federal da U. D. N. a respeito da não entrega dos diplomas de três deputados estaduais do Rio Grande do Sul, pelo T. R. E. local.

Recusou-se o Tribunal Eleitoral de Porto Alegre a expedir os diplomas, uma vez que os deputados em questão não haviam pago a importancia de 100 cruzeiros em selos, conforme manda a lei. Antes de ser apreciada a reclamação, o T.S.E. recebeu comunicação do T.R.E. de Porto Alegre da entrega dos diplomas, sendo então prejudicada a reclamação da U.D.N.

TELEGRAMAS DO PRESIDENTE DA REPUBLICA AO GOVERNADOR DA BAIA E AO INTERVENTOR DO RIO GRANDE DO NORTE

O presidente da Republica enviou ao governador da Baia e ao interventor do Rio Grande do Norte, os seguintes telegramas:

"Tenho a satisfação de agradecer o telegrama em que V. Excia. me comunica que a Assembléia, por entre vivas demonstrações de regozijo, acaba de promulgar a Constituição Estadual. Ao terminar mais essa etapa de reintegração do país na ordem legal envio ao povo baiano, na pessoa de V. Excia., expressões de justificado jubilo civico. Saudações — (a.) — Eurico G. Dutra".

"Acuso o recebimento do telegrama em que V. Excia. me comunica haver transmitido o Governo do Estado do Rio Grande do Norte ao dr. José Augusto Varela, governador eleito no pleito de 19 de janeiro deste ano. Cabe-me agradecer os relevantes serviços prestados ao meu governo e á obra de reintegração e consolidação do país na ordem juridica que tantos esforços e sacrificios tem reclamado. Saudações. (a.) — Eurico Gaspar Dutra".

ADIADO O JULGAMENTO

Tendo o prof. Machado Guimarães pedido vistas dos autos do recurso interposto pela Coligação Democratica de Pernambuco, contra o ato do T.R.E. local que mandou apurar a votação da 10.ª Seção de 23.ª zona de Nazaré da Mata, o T.S.E. resolveu adiar o julgamento do referido recurso.

O relator da materia, ministro Ribeiro da Costa já proferiu o seu voto, sugerindo que o processo seja remetido ao T. R.E. de Recife, para se pronunciar sobre o mérito.

MATERIA CONSTITUCIONAL

Julgando um recurso do P. S. D. de Pernambuco, contra a diplomação do sr. Luiz Guedes Alcanforado, suplente do senador Apolonio Sales, o Tribunal Superior Eleitoral resolveu adiar o julgamento.

Esta medida foi tomada sob a alegação de tratar-se de um caso constitucional.

O PRESIDENTE DUTRA IRA' AO AMAZONAS

MANAUS, 3 (Asapress) — O presidente Eurico Dutra visitará brevemente este Estado. Nesse sentido, telegrafou ao governador do Amazonas, informando que lhe comunicará, oportunamente, a data de sua viagem.

O SR. JOSE' AMERICO VISITARIA MANAUS

MANAUS, 8 (Asapress) — Nos meios udenistas corre que o sr. José Americo visitará Manaus em setembro proximo. O senador Severiano Nunes está sendo aguardado ainda este mês.

POLITICA DO AMAZONAS

Da União Democratica Nacional, seção do Amazonas, recebemos o seguinte comunicado.

"Conforme fôra prometido em nota divulgada em 31 de julho proximo passado, damos a necessaria publicidade das informações fornecidas pelo governador do Estado do Amazonas sr. Leopoldo Neves, que não só esclarecem, definitivamente, os processos inescrupulosos que estão se utilizando os inimigos do povo amazonense, como fulminam todas as inverdades veiculadas para os jornais cariocas por pessoas reconhecidamente suspeitas, que assim, procuram iluquear a boa fé publica, com afirmativas destituidas, de qualquer fundamento, evidenciadoras do intuito unico e exclusivo de armar efeito na capital da Republica, onde procuram fazer acreditar na existencia de intranquilidade e desarmonia naquele Estado, já constitucionalizado e entregue a trabalho fecundo, sob a direção daquele honrado governador, apoiado pelos representantes do povo amazonense, eleitos a 19 de janeiro, na Assembleia Estadual, Camara e Senado Federais".

Acerca do assunto acima referido, o senador Severiano Nunes dirigiu ao sr. governador Leopoldo Neves, o seguinte despacho:

"Sr. governador Leopoldo Neves — Manaus — Jornais desta capital continuam publicando noticias procedentes Manaus procurando iluquear publico e autoridades entre outras malevolas afirmações as seguintes: supostas violencias do governo contra jornalista local; fechamento de 200 escolas publicas estaduais; aleivosa imputação haver sido solicitada vossencia vultosa importancia custear despesas defesa nossos interesses pendentes Tribunal Eleitoral qual sabido jamais cogitamos semelhante assunto, espontaneamente defendido. Publicamos nota este sentido e formulamos estas informações vossencia traduzam expressão verdade a fim necessaria publicidade esclarecimento definitivo e desmascaramento inexcrupulosos exploradores. Quanto ultimo item atribuido minha pessoa pedido custear defesa cofres publicos, apelo honra vossencia responder urgente se alguma vez solicitei de qualquer modo direta ou indiretamente dinheiro ou outro qualquer auxilio para aquele ou outro fim, pois meu nome jamais esteve comprometido entre falcatrueiros que tanto lesaram Estado e enriqueceram a custa dos cofres publicos. Atenciosas saudações".

E daquela alta autoridade no Estado do Amazonas, foi recebida a subsequente resposta:

"Senador Severiano Nunes — Palacio Monroe — Rio — Resposta radio vossencia, declaro: E' falsa noticia veiculada estar perseguindo jornalista. Não é verdade ter meu governo fechado duzentas escolas, foram solicitadas verbas necessarias ao Legislativo Estadual sentido restabelecer cento e vinte escolas distritais, cinquenta de quarta classe, criminosamente extintas no governo passado; foram criadas mais cem escolas ensino supletivo, tendo em conta alta finalidade obra patriotica governo Dutra. Relativo assunto solicitação ao meu governo auxilio financeiro fim custear recurso Tribunal Eleitoral autorizo desmentir, por tratar-se exploração politica principalmente no que refere nome prezado amigo. Atenciosas saudações. a) — Leopoldo Neves".

Regozijo Pelo Exito das Radio-Difusoras Unidas do Rio Grande do Sul

UM ALMOÇO INTIMO NA CHURRASCARIA GAUCHA

Em regozijo ao êxito que vêm obtendo as Radios Difusoras Unidas do Rio Grande do Sul, os seus diretores, srs. Jorge de Macedo Filho, e Andys Casalino, o primeiro superintendente dessa sociedade, ofereceram, ontem, dia 8, um almoço intimo ás pessoas de suas relações na Churrascaria Gaucha.

O ágape, tipicamente gaucho, transcorreu num ambiente francamente cordial e animado.

Entre os convidados viam-se os srs. Bias Fortes, Antero Leivas, Freitas e Castro, Daniel Faraco, Hugo Carneiro, Joaquim Carneiro, deputados e srs. Antonio Flores da Cunha e Ney Rocha, Voltaire Leuenroth, Venancio Augusto, João Leuenroth, diversos jornalistas e mais pessoas gradas.

O Serviço de Bondes e Onibus de São Paulo

Escreve-nos o dr. Edgard Batista Pereira:

"O "Correio da Manhã", apreciando as ocorrencias de S. Paulo, em editorial de 6 de agosto, dá curso a um engano que certamente terá gosto de retificar, em abono de suas tradições de serenidade e correção.

Depois de afirmar que a Light pleiteara aumento de suas passagens de bondes, o que lhe foi negado pelo governo do sr. Macedo Soares, sob o fundamento de que iria onerar o orçamento das classes menos favorecidas de fortuna, acrescenta:

"Entretanto, esse mesmo governo acabou encampando bondes e onibus na formação de uma companhia que redunda numa nacionalização do transporte da cidade de S. Paulo, e, coisa estranha, ele que julgou excessiva a pretensão da Light, desde que se tornou agente desse serviço publico, verificando a enormidade dos novos encargos para a Prefeitura, aumentou as passagens muito alem daquilo que não permitira á companhia concessionaria de tal serviço".

Na qualidade de secretario do governo do sr. Macedo Soares cumpre-me, a bem da verdade, esclarecer:

1.º — que a Light em 7 de julho de 1937 fez ciente á Prefeitura de S. Paulo que, findando em 17 de julho de 1941 o prazo da concessão que lhe fora feita pela lei municipal n. 528 de 1901, não prosseguiria na exploração de transportes coletivos.

2.º — Em 25 de junho de 1941, o sr. Getulio Vargas baixou o decreto n. 3.366 compelindo a Light á prestação do serviço até posterior deliberação.

3.º — o decreto 8.268, de 3 de dezembro de 1945, do presidente Linhares, revogou o decreto n. 3.366 de 25 de junho de 1941, determinando em seu art. 2.º: "a Municipalidade da Capital do Estado de S. Paulo estabelecerá os entendimentos e tomará as providencias que se tornarem necessarias para assegurar a continuidade dos serviços de que trata o referido decreto-lei, atendidos os interesses da coletividade, as necessidades tecnicas economicas e administrativas.

(Transcrito de "O Correio da Manhã", de ontem).

Apresentou Credenciais o Novo Embaixador da Bolivia

Teve lugar, ontem, no palacio do Catete, a cerimonia de apresentação de credenciais do sr. David Alvestegui, novo embaixador da Bolivia, junto ao governo brasileiro. O presidente Eurico Dutra, que se achava acompanhado do ministro Raul Fernandes, titular da pasta das Relações Exteriores e dos chefes dos seus gabinetes militar e civil após receber as credenciais palestrou demoradamente com o representante da Nação irmã que, pela segunda vez, representa no Brasil.

2 Milhões e 200 Mil Sacas de Arroz Empatadas em Minas

Telegrama da Associação Comercial de Araguarí ao Vice-Presidente da C.C.P. — Reclamam Contra a Comissão de Abastecimento Local

Da Associação Comercial de Araguari, do Estado de Minas o vice-presidente da C.C.P. recebeu ontem um telegrama, reclamando contra a orientação da Comissão de Abastecimento do Estado, quanto á exportação do arroz.

2 MILHÕES E 200 MIL SACAS

Reportando-se á proibição de saida do arroz, daquele Estado para os centros consumidores os signatarios do telegrama afirmam que tal medida não alcança justificação logica, uma vez que, em recente levantamento do estoque do produto no triangulo mineiro, ficou constatada a existencia de 2 milhões e 200 mil sacas, quantidade impossivel de ser consumida pelo comercio consumidor mineiro.

RETRAÇÃO DE CREDITO

Diz ainda o telegrama que com a situação criada, os comerciantes e produtores da região estão sofrendo serios prejuizos, pois, os bancos se retraem á abertura de créditos tanto para os primeiros quanto para os segundos.

Diario Carioca

S. A. DIARIO CARIOCA

Diretoria: Horacio de Carvalho Junior, presidente; Danton Jobim, secretario; Martins Guimarães, gerente.

PRAÇA TIRADENTES, 77 — Telefones: Direção: 22-3023 e 22-1785; Secretaria: 42-5571; Redação: 22-1559; Gerência: 22-5035; Publicidade: 22-3018; Oficinas: 22-0824

NUMERO AVULSO: Cr$ 0,50; aos domingos, Cr$ 0,50
Assinaturas: anual, Cr$ 90,00; semestral, Cr$ 50,00

SUCURSAL EM S. PAULO
Rua Conselheiro Crispiniano, 40-6º — Tel.: 6-4564

ANO XX — 9—3—1947 — N. 5.864

A Nossa Opinião

A Bolsa ou a Vida!

A Capital da República está vivendo horas dramáticas, de insegurança e intranquilidade, que comprometem os seus legítimos foros de cidade culta e policiada. E a sede, mesmo, do Govêrno Federal se converte, hoje, num cenário de crimes sucessivos contra a propriedade e a vida, em circunstâncias que desprestigiam gravemente a autoridade, firmando a geral convicção de que o aparelho policial já não protege ninguém e se mostra incapaz de reprimir a onda de assaltos sangrentos que se espraia pelos bairros mais movimentados da metrópole. Em pleno centro comercial se sucedem os mais atrevidos delitos contra a segurança dos cidadãos!

A população cansou de esperar as providências adequadas a essa alarmante situação e — o que é mais sério — talvez não possamos dizer que o sr. chefe de Polícia tenha descurado adotar tais providências. O que se verifica — segundo tudo parece provar — é que a Polícia não dispõe de meios para prevenir e reprimir os assaltos. As autoridades mantenedoras da ordem acham-se perplexas ante a vaga de crimes. Não vêem como coibi-los nem se mostram dispostas a apelar para remédios heroicos, plenamente indicados em tempos como êste.

A situação, entretanto, se vai tornando de tal gravidade que inúmeras pessoas tomaram a extrema resolução de andarem armadas, prevenindo-se contra os assaltantes que enxameiam na cidade. Divulgou-se, mesmo, que organizações particulares se formam para a proteção coletiva contra os profissionais do latrocínio. É a lei da *jungle*. Defenda-se o fraco como puder.

As providências excepcionais de que falamos há pouco precisam ser adotadas com a maior urgência. Já não apelamos para o sr. general Lima Câmara. Nem para o sr. ministro da Justiça. Pedimos, daqui, ao próprio sr. presidente da República que intervenha na solução do problema, pondo ao alcance da Polícia todos os elementos mobilizáveis contra a epidemia de crimes.

É forçoso um entendimento entre a Polícia e as autoridades da Região Militar, por exemplo, a fim de que se faça um intenso e incessante patrulhamento em todos os cantos da cidade.

Prisões de vagabundos e processos de vadiagem devem ser objeto de uma campanha inflexível, punindo-se energicamente os delegados ou comissários que por desídia ou corrupção permitam a inutilização de tais processos por ilegais e mal preparados. Cada Delegacia distrital deve ficar plenamente responsável pela ronda permanente, com pessoal que lhe será fornecido em número bastante, nas ruas principais de sua jurisdição. Nisso deve ser empregado todo o efetivo da Polícia Militar, somado a contingentes do próprio Exército, se isso se fizer mistér.

A verdade é que a Polícia Civil se vem mostrando impotente para garantir a vida e a bolsa do cidadão. Não importa, no momento, apurar as razões do descalabro. O que é fundamental é tomar medidas urgentes, verdadeiras medidas de salvação pública. Promova, pois, o chefe da Nação, desde já, uma conferência entre o ministro da Justiça, o diretor do Departamento Federal de Segurança, o comandante da Região Militar, o comandante da Polícia Militar e o prefeito da cidade, para que todos os recursos de que dispomos sejam postos a serviço da segurança geral.

Dentro em pouco, chegarão ao Rio dezenas de delegados a um congresso internacional. Não é possivel que lhes ofereçamos êste vergonhoso espetáculo que aí temos diante dos olhos: a principal cidade do Brasil transformada num covil de ladrões, ouvindo-se em cada esquina o estribilho dos bandidos de estrada: — "A bolsa ou a vida!"

O Porto Continua Congestionado

FOI divulgado pela Administração do Porto que no ultimo mês atracaram vinte e nove navios. Quase um por dia.

Essa estatistica nada esclarece. O que interessa saber é quantos dias um barco fica ao largo, esperando cais. Essa demora foi que determinou a elevação dos fretes das companhias estrangeiras. O nosso comercio importador, indiretamente, está pagando todo o longo periodo de permanencia na Guanabara.

A esse respeito não foi dita toda a verdade. Pois convem acentuar que os navios ainda estão aguardando mais de quinze dias pela atracação. Um que chegou ao porto no dia 25 de julho ultimo ainda não conseguiu encostar no armazem...

Outra informação divulgada oficialmente declara que os roubos estão sendo coibidos. Cerca de 19 flagrantes foram feitos no mês passado. E' pouco, dado o vulto dos furtos. Mas já significa uma reação elogiavel do poder publico contra o velho cancro do cais.

Definição de Atitudes

EM seu ultimo discurso na Camara, o sr. Juraci Magalhães afirmou — pregando, aliás, com o proprio exemplo — que ao politico corre o dever de definir-se em face de todos os grandes problemas nacionais.

Mas o dramatico é que o perigo continua nas definições. A politica reveste tal carater de complexidade que aqueles que dela tratam receiam comprometer-se em muitos casos. Daí a falta de clareza, o despistamento, o silencio prudente, enfim, toda essa "ginastica" bem conhecida do publico.

No entanto, mais do que nunca, o momento exige de cada um que esclareça seus pontos de vista e sua atitude em relação aos acontecimentos da atualidade. E, a frente de todos, avulta a questão do combate ao bolchevismo. A extinção dos mandatos dos representantes do ex-Partido Comunista está na ordem do dia. O projeto de lei vai ser submetido ao Parlamento e a Nação exige que os seus legitimos delegados honrem o mandato que receberam e salvaguardem a ordem, as instituições e as liberdades publicas ameaçadas pela ofensiva dos agentes de Moscou.

A hora é de definições. O Brasil quer saber quem esta exclusivamente a serviço dos seus supremos interesses.

CORREÇÃO DE TARIFAS

Humberto Bastos

Quase ao fim das negociações da Conferencia de Genebra nos chega a noticia de que foi aprovada a proposta brasileira concernente ao necessario reajustamento tarifario, um dos pontos mais importantes das negociações. Coerente com uma orientação seguida no sentido de criar um clima o mais favoravel para a vitoria daquele conclave, o nosso país, por intermedio de sua delegação, portou-se com extraordinaria prudencia e energia a fim de evitar tambem que saissemos de Genebra com as mãos abanando.

O problema das tarifas, por exemplo, tornou-se basico, em virtude dos aumentos conquistados por inumeros outros países, como França, Tchecoslovaquia, etc. O Brasil, no entanto, com sua linha de politica internacional ligada ainda ao conceito da boa vizinhança, lançado pelos Estados Unidos, teria de defender os interesses do seu parque economico sem sacrificar essa orientação. E a sabedoria dos nossos representantes se manifestou mais uma vez, quando tivemos de enfrentar a questão dos direitos aduaneiros.

Sabemos que as nossas tarifas, em geral são, especificas e que excepcionalmente são "ad valorem". O contrario se verifica na maioria dos países. Sendo, portanto, as nossas tarifas especificas, estavam sendo cobradas de acordo com o valor do dolar ouro de 1927, dez cruzeiros. Nessa epoca, cobrava-se sessenta e cinco por cento em ouro e trinta e cinco em papel. De 1934 em diante, em virtude do reajustamento da nossa divida externa, ficaram os cem por cento cobrados em papel, naquela mesma base do dolar a doze. Ao discutir-se em Genebra o assunto, a nossa delegação, sem pleitear nenhum aumento de tarifa, sugeriu apenas que fosse feita uma indispensavel correção, ou seja, a cobrança dos direitos aduaneiros correspondentes ao aumento do dolar, que de 1934 a 1947 apresenta um nivel ascencional de cinquenta por cento. Nesse calculo, o Brasil faria um acrescimo em suas tarifas especificas de quarenta e sete por cento, na proporção exata do aumento do dolar.

A muitos estudiosos pode parecer que o nosso pais conquistou um aumento de tarifas. E não faltarão pessoas de má-fé, inimigas declaradas da nossa industria, que desejem subverter a opinião publica, fazendo o jogo revolucionario dos agitadores, mostrando esse reajustamento como uma majoração tarifaria. O problema, porem, se mostra tão claro, os argumentos são tão explicitos, que somente um grande esforço de sofistica poderá encontrar aumento numa simples correção.

Os nossos direitos aduaneiros estavam sendo cobrados na base do dolar a doze. Estando o dolar a quase dezenove cruzeiros, está claro que esses mesmos direitos haviam sofrido nesses treze anos uma redução de mais de cinquenta por cento, o que não se verificava com os demais países, cujas tarifas cobradas "ad valorem" acompanham o valor das mercadorias importadas. Dessa maneira, para inicio de um estudo posterior destinado a proteger mais amplamente as nossas industrias, se impunha antes de tudo um reajustamento. Foi esse reajustamento aprovado pela Conferencia de Genebra. E' da maior utilidade essa correção, porque o nosso país voltou ao "status" de 1934, em relação ao valor da moeda. Revela, entretanto, a nossa orientação um grande espirito cooperador do Brasil, que em materia de tal relevancia para a nossa vida economica reivindicou aquilo absolutamente indispensavel: o reajustamento de suas tarifas de acordo com a depreciação monetaria. Foi precisamente o Brasil um dos que fizeram concessões substanciais atendendo ao interesse de exportação de principais produtos. Mas nem todos os países demonstraram igual compreensão e têm procurado defender as suas industrias existentes e a criação de novas, embora com materia prima importada.

Despachos do Presidente da Republica

O presidente da Republica recebeu ontem, no Palacio do Catete, para despacho, os srs. tenente-brigadeiro Armando Trompowski, ministro da Aeronautica, e Corrêa e Castro, ministro da Fazenda.

Em audiencia, o presidente Eurico Dutra recebeu os srs. gal. Lima Camara, chefe de Policia, os deputados Juraci Magalhães, Otacilio Negrão de Lima, Israel Pinheiro e Carlos Luz; o sr. Edmundo de Macedo Soares e Silva, governador do Estado do Rio, e o embaixador José Roberto de Macedo Soares.

MAURICIO DE MEDEIROS

Licença Para Obras

(Exclusividade do DIARIO CARIOCA)

Em sua ultima palestra aos jornalistas, o prefeito anunciou medidas no sentido de facilitar e apressar o licenciamento de obras. Creio que igual promessa têm feito, em geral, todos os prefeitos sinceramente dispostos a corrigir uma anomalia. Mas, como é evidente que tal medida tem que se apoiar em um criterio tecnico, anunciada a intenção, são consultados os órgãos técnicos da Prefeitura e tudo se resolve em reticencias. Cada técnico tem uma opinião a respeito. Em desespero de causa, acusam o famoso Decreto 6.000, que é o Código de Obras, verdadeira caixa de surpresas, porque para cada exigencia que formula abre adiante a possibilidade de uma exceção, dependente das autoridades A., B. ou C., conforme o grau de recurso. E' certo que esse Código estabelece um prazo maximo para que qualquer pedido de licença para obras seja solucionado. Mas já se instituiu na Prefeitura um truque muito simples, para evitar que tal prazo seja jamais esgotado: é pedir algum esclarecimento à parte. Considera-se com isso interrompido o prazo. E como a parte só vem a tomar conhecimento da "exigencia" pela leitura do "Diario Oficial", o tempo vai correndo e o prazo está, "ipso facto", interrompido... De "exigencia" em "exigencia", vão passando semanas, meses e até anos e a licença fica encruada, sem solução.

Logo no começo da administração de Henrique Dodsworth, um fato concreto me pôs no conhecimento do que se passa em materia de pequenas obras: consertos internos, obras de conservação, remoção de paredes, abertura de portas, pintura, etc. São obras para cuja execução geralmente a duração prevista na licença é de 30 dias. Não vale a pena dizer o que se passa com tais obras, porque todo mundo está farto de saber. O resultado pode ser encontrado facilmente na discriminação das rendas da Prefeitura. Busque-se ali a parcela correspondente a licenças para pequenas obras. Pouco se encontrará. E no entanto, nesta imensa cidade, raro é o imovel que, pelo menos uma vez por ano, deixará de fazer dessas pequenas obras internas, taxadas pela Prefeitura e constituindo, portanto, fonte de renda. Será que os proprietarios ou os mestres de obras consigam burlar as autoridades fiscais? Evidentemente não.

Certa vez, indignado com a fórmula que me era apresentada para obter uma benevola permissão para pequenas obras dentro de meu consultorio, resolvi submeter-me ás exigencias legais. Foi um capricho caro. Tive de mandar fazer planta por engenheiro registrado, apresentar uma infinidade de papeis e esperar a visita do engenheiro da Prefeitura e o despacho final. Pondo em jogo todas as minhas relações pessoais, consegui, ao cabo de tres meses, o alvará de licença, após pagar menos de 100 cruzeiros pela licença.

Foi uma Africa, porque raros o conseguem em 3 meses... Apenas começaram os operarios a trabalhar, apareceu o fiscal da Prefeitura, perguntando se a obra estava licenciada e ameaçando ceus e terras, em caso contrario. O operario telefonou-me aflito. Indiquei-lhe onde estava a licença. O fiscal olhou, virou e revirou o papel, em busca de alguma falha. Não a tendo encontrado, explicou que não constava na sua Agencia a licença e por isso pedira para ver. Pareceu satisfeito... Mas no 31.º dia, pontualmente, lá estava ele de novo a ver se a obra estava concluida e, em caso contrario, se tinha sido concedida prorrogação do prazo. Faltavam apenas pinturas, para as quais, como não há emolumentos a pagar, já eu me premunira com a competente licença. Ainda uma vez, o homenzinho perdeu o pulo...

Desse fato resultou sugerir eu a Dodsworth que baixasse qualquer ato que simplificasse o licenciamento de obras pequenas, de duração no maximo em 30 dias. Parecia-me que com a apresentação do pedido do Distrito de Obras devia imediatamente o requerente obter a guia para pagamento e iniciar a obra, comprometendo-se a obedecer ás prescrições do Código de Obras e sujeitando-se a demolir o que tivesse feito se, em vistoria posterior, ficasse provada a desobediencia a tais prescrições. Dodsworth, com sua inteligencia viva e plastica, compreendeu logo o alcance da medida, que, além de simplificar as coisas, asseguraria para a Prefeitura uma renda consideravel. Chamou um sr. Sousa Dantas, que era então o chefe da Seção de Rendas chamadas internas.

O alto funcionario consultado objetou logo que por essa forma poderiam ser realizadas obras perigosas e contrarias ás exigencias da Prefeitura. Ao que o proprio Dodsworth objetou:

— E agora, sem pedir licença alguma, não se fazem tais obras?

Sem ter o que responder, o alto funcionario guardou a sugestão escrita para estudá-la. Deve ainda estar estudando, no outro mundo, para onde mais tarde, em lamentavel acidente, o Destino o levou subitamente...

Vejo agora que o general Mendes de Morais retoma o problema, sob angulo mais vasto. Do que vi publicado até aqui, com discriminação técnica das obras de rapido licenciamento, não posso concluir que haja realmente maior rapidez.

Há nesse assunto um labirinto de técnica que paralisa qualquer bom movimento no sentido do que deseja o atual prefeito. Faço votos para que ele consiga alguma coisa. Mas se permite um conselho de contribuinte calejado: deixe de lado os técnicos oficiais e consulte os que, do lado de fora, vivem a lutar diariamente com as "exigencias" dos do lado de dentro... Encontrará mais facilmente a fórmula de solução do que tão louvavelmente deseja.

REPELIDA A MOÇÃO CHURCHILL CONTRA O GOVERNO DE ATTLEE

(Conclusão da 1ª pagina)

a revolução social mediante decretos.

Morrison terminou declarando que o atual projeto de lei, no caso de ser aprovado, terá vigencia a partir de agora e poderá ser prorrogado anualmente, depois de cumpridos os cinco anos de sua vigencia.

Em seguida falou Winston Churchill, que acusou o governo de querer poderes totalitarios para usá-los numa "sinistra ditadura" ou para ocultar a incompetencia de seus planos para enfrentar a crise economica nacional. Churchill perguntou em tom energico: "O governo está procurando remediar a situação apenas com palavras jactanciosas". Esta é a explicação mais inocente que posso achar para o projeto".

"Porque este pedido de poderes totalitarios — continuou declarando — quando nada do que disse o premier ou qualquer um dos ministros, que falaram ontem no debate, constitui razão para que tais poderes lhes sejam concedidos?" Perguntou em seguida se o governo queria aproveitar-se das ferias do parlamento para usar esses poderes ou então por não possuir um plano eficiente desejava ocultar tal fato com poderes amplos. Em seguida disse que as declarações dos dirigentes trabalhistas "deixam claramente assentado que atrás das medidas existe mais do que nos disseram".

Churchill terminou dizendo: "Não acredito em que existam circunstancias em tempo de paz que justifiquem medidas semelhantes à pedida".

Depois falou o secretario do Interior, sr James Chuter, quem declarou que o governo deseja va ampliar os poderes para enfrentar "com eficiente severidade e rapidez as situações anormais que venham a surgir".

Churchill interrompeu-o dizendo: "Era exatamente assim que Hitler fazia". Churchill, ainda rebatendo outra tese de Chuter sobre a "comunidade britanica", afirmou que a "comunidade a que se refere Chuter é a do Partido Trabalhista", tendo Chuter contestado ao aparteante.

Por outra parte, embora os legisladores trabalhistas apoiassem o governo em seu pedido de poderes de emergencia, aumentou no seio do partido, a oposição à presumida insuficiencia do programa para combater a crise, apresentado por Attlee. Mais de cem membros do Partido Trabalhista assinaram um pedido para que o bloco parlamentar trabalhista debata as falhas do programa. O governo consentiu em tal debate.

Em carta dirigida ao orgão trabalhista "Daily Worker" um grupo de dezenove membros do partido, em sua maior parte, da extrema esquerda, encabeçados por Richard Cross, apresentaram varias sugestões e pedidos de esclarecimentos: Entre as sugestões destacam-se: redução das forças armadas para ...... 750.000 homens, em março proximo, em vez de um milhão proposto pelo governo; retirada das tropas britanicas da Palestina dentro de seis meses e redução das forças britanicas de ocupação da Alemanha; aplicação de impostos maiores sobre os lucros; bonificações e outros incentivos para estimular a produção; reafirmação do proposito do governo de nacionalizar a industria do aço; bloquear os saldos em libras esterlinas; denunciar a clausula não discriminatoria do acordo sobre o emprestimo norte-americano; reinicio das negociações com a Russia e estimulo do comercio com a Europa oriental, em geral.

A Argentina Mantem Seus Pontos de Vista em Torno da Conferencia

(Conclusão da 1ª pagina)

sobre o acôrdo, podia salientar que este é de maior importancia para ambas as nações.

Os circulos politicos afirmam que as negociações começaram ontem á tarde, quando o ministro Bramuglia conferenciou, durante longo tempo com o ministro de Relações Exteriores da Colombia.

Consolidação Geral dos Beneficios Que

(Conclusão da 1ª pagina)

f) — proibição de alienação para fins especulativos.

Artigo 2º) — Aos ex-combatentes, não beneficiados pelo disposto no artigo anterior, serão doados, pela União, em terrenos do seu dominio, ou por ela adquiridos para tal fim, lotes de terra, para lavoura ou criação, de área não inferior a 20 hectares.

§ Unico. O Ministério da Agricultura, por intermedio da Divisão de Terras e Colonização, dentro de 60 dias, a contar da publicação desta lei, baixará os regulamentos necessarios á sua execução, em que serão observadas as seguintes condições fundamentais:

a) — serem os lotes, de preferencia, situados em zonas proximas de centro populoso e vias de comunicação, uns e outras de densidade demografica não inferior a 15 habitantes por km2.;

b) — compromisso formal e escrito de moradia efetiva nos lotes doados e de beneficiamento regular dos mesmos pelo plantio e criação, conforme for caso;

c) — concessão gratuita, de titulo definitivo de propriedade, após dois anos de ocupação efetiva dos lotes, uma vez observado o disposto no item anterior;

d) — fornecimento gratuito, no primeiro ano, e pelo custo, nos dois anos subsequentes, de sementes e instrumentos de trabalho necessarios ao beneficiamento da terra;

e) — financiamento, pelos orgãos proprios, a longos prazos e juros baixos, de casas para moradia, localizadas nos proprios lotes, dos seus proprietarios;

f) — pagamento mensal de uma cota de manutenção, "per capita", no primeiro ano de ocupação do lote, uma vez observado o disposto no item b);

g) — exclusão dos beneficios deste artigo dos já contemplados pelas medidas do artigo anterior.

Artigo 3º) — Para preenchimento de qualquer emprego nas repartições publicas federais entidades autarquicas e sociedades de economia mista, inclusive os extranumerarios em geral, terão preferencia, em igualdade de condições, durante cinco anos, os ex-combatentes.

Artigo 4º) — Fica assegurada aos ex-combatentes servidores publicos federais, de todas as categorias, e empregados das entidades autarquicas e de economia mista, em igualdade de condições, preferencia para uma unica promoção, melhoria de salario ou de remuneração.

Artigo 5º — Em igualdade de condições, terão preferencia na matricula dos estabelecimentos de ensino, publicos ou oficializados, os filhos dos ex-combatentes, ou, quando for o caso, estes proprios.

Artigo 6º) — Nas infrações legais, de qualquer natureza, reguladas pela lei federal, será sempre considerada circunstancia atenuante a qualidade de ex-combatente.

Artigo 7º) — Durante cinco anos, ficam isentos de qualsquer taxas, selos e emolumentos os documentos e transações em que forem interessados ex-combatentes, na parte que lhes competir pagar.

Artigo 8º — Consideram-se ex-combatentes para os efeitos desta lei:

a) — os participantes da FEB;

b) — os militares da FAB que tenham participado de operações de guerra, inclusive, patrulhamento durante o periodo minimo de 4 meses;

c) — os militares da Marinha de Guerra, que tenham participado de operações de guerra, comboios e patrulhamentos;

d) — os tripulantes de navios e embarcações da Marinha Mercante Nacional que tenham participado, de maneira efetiva, de operações de guerra.

Artigo 9º) — A presente lei entrará em vigor na data de sua publicação, revogadas as disposições em contrario.

Expirou o Ultimatum a

(Conclusão da 1ª pagina)

da Vitoria" anuncia que as canhoneiras "Humaitá" e "Paranaí", depois de fazerem silenciar, com o fogo dos seus canhões 75, as baterias de terra da Foz do rio Iguaçu, receberam a adesão de um rebocador com tropas e um navio artilhado dos governistas, os quais passaram a formar ao lado dos revolucionarios, integrando a sua frota de guerra, que força os passos de Curupaiti e Humaitá, no rumo de Assunção, para desfechar o ataque capital com as tropas terrestres.

Anuncia ainda que, em Assunção, o fogoso autor de "Nuestra Epopeia", sr. Juan Olary, está organizando um batalhão de rapazes de 15 anos, para guarnecer a capital.

Novos desembarques se efetuaram ao sul do rio Salado, á retaguarda das forças governistas, as quais estão compostas dos Regimentos Almedo e Malharquim, sendo ambos postos entre dois fogos, sendo desarmados e deixando o seu comandante coronel Roque Gonzalez mais de quinhentos prisioneiros, grande quantidade de material bélico e quatro barcaças carregadas de viveres e munições.

A aviação rebelde acertou impactos diretos na Escola Militar. Os sabotadores dinamitaram o Arsenal de Marinha. Acrescenta que muitos colorados, em face da grave e crescente destruição, estão procurando asilo nas legações estrangeiras.

O radio Penandi, de Pedro Juan Caballero, continua atacando diariamente o presidente da Comissão de Auxilio aos Refugiados Paraguaios.

Supremo Tribunal,

(Conclusão da 1ª pagina)

torna á sua bandeira da ordem juridica, para deixar claro que está animada de igual disposição no combate ao comunismo, mas dentro do mais absoluto respeito a Constituição.

Nesse sentido, os constitucionalistas da UDN (e não são tantos assim) já se permitem varias objeções ao projeto elaborado pelo PSD.

O primeiro impecilho apontado, desde logo, é o da retroatividade. Esse, porém, talvez fosse transponivel com facilidade, em face novos principios gerais de direito, segundo os quais é admissivel a retroatividade em materia de ordem publica.

Mesmo aqui, porém, surgem os subsidios dos representantes como direitos incorporados ao patrimonio individual.

INOVAÇAO

Outro impecilho mais sério ainda seria, porém, o da inovação constitucional.

Alegam os juristas da UDN que a Carta Magna, expressa ou implicitamente, dispôs sobre os casos de perda de mandatos.

E, quer de uma, quer de outra forma, a explicação por cassação do registo partidarios não foi prevista.

Finalmente, uma falha do texto pessedista é apontada: a definição de competencia do Poder Judiciario é materia constitucional, pelo que não pode a lei ordinaria inovar tambem neste assunto.

RESERVA

Todas essas opiniões, no entanto, são emitidas com a reserva propria á espera do pronunciamento que caberá á comissão designada pela UDN para o estudo do assunto.

Essa comissão ficou composta de tres senadores e três deputados: srs. Ferreira de Souza, Aloisio de Carvalho, Artur Santos, Afonso Arinos, Plinio Barreto e Soares Filho.

Ao lider da UDN no Senado caberá a função de relator da Comissão.

NO PSD

A's varias teses levantadas pela UDN — todas elas concluzindo possivelmente á conclusão da necessidade de uma reforma constitucional — o PSD opõe a argumentação no sentido de que se trata de uma lei politica, interpretativa do texto constitucional.

Em ultima analise, é a aplicação do proprio texto da Carta Magna, obrigando indistintamente a todas as Assembleias Legislativas.

Não obstante a convicção com que defendem o ante-projeto do partido, são ainda os mesmos elementos do PSD que admitem a hipotese de recursos ao Judiciario por parte de algumas Assembleias, nas duvidas suscitadas sobre a constitucionalidade ou inconstitucionalidade do projeto de lei.

Aquelas Casas Legislativas em que os comunistas tiveram expressão numerica ou politica, por força, antes de darem aplicação á lei federal, irão bater ás portas da Justiça.

Esta circunstancia levou alguns observadores politicos á conclusão de que, vencedor o ponto de vista do PSD, ainda assim caberá ao Supremo Tribunal Federal dirimir a momentosa questão da extinção dos mandatos politicos.

A União Soviética Volta a Atacar os Estados Unidos

RESUMO TELEGRAFICO INTERNACIONAL (U. P.)

MURALHA DE RADAR NO CÍRCULO ÁRTICO PARA PROTEGER OS EE. UU.

O "Reynolds Bomshell" Chegou ao Cairo — Não Pagarão Impostò Sobre a Renda — Não Houve Movimento Subversivò no Chile — Os Trabalhadores Atacaram as Casas Comerciais — Cuba Participará da Conferencia de Petropolis

Ontem, em Los Angeles, o general Ira Eaker declarou que os Estados Unidos deveriam construir uma muralha de radar ao longo do circulo ártico, como uma medida de proteção diante da possibilidade de uma terceira guerra.

O "REYNOLDS BOMSHELL" CHEGOU AO CAIRO

Segundo um telegrama vindo do Cairo, o avião "Reynolds Bomshell" chegou áquela capital ás 15.44 GMT e seguiu viagem, ás 16,30, para cobrir nova etapa do vôo em redor do mundo, que procura completar o piloto Williams Odom, "Voador solitario".

NAO PAGARAO IMPOSTO SOBRE A RENDA

Foi assinada, ontem, pelo presidente Truman, a legislação que prorroga até janeiro de 1948 a atual lei isentando do imposto sobre a renda os soldos do pessoal alistado nas forças armadas.

General Ira Eaker

NAO HOUVE MOVIMENTO SUBVERSIVO NO CHILE

Manuel Holger, ministro do interior do Chile, desmentiu, perante os jornalistas, os rumores segundo os quais teria-se pronunciado um movimento subversivo em Santiago, Concepcion e outro ponto do país, especialmente no norte.

OS TRABALHADORES ATACARAM AS CASAS COMERCIAIS

Na cidade de Tucuman varios trabalhadores atacaram as casas comerciais, destruindo vitrines e cometendo outros atos de violencia, em apoio da medida adotada pelo Ministerio da Saude Publica, dispondo que todos os estabelecimentos comerciais que vendiam bebidas deviam fazer construções especiais.

CUBA PARTICIPARA' DA CONFERENCIA DE PETROPOLIS

O governo de Cuba anunciou ontem, após a solução de sua disputa com os Estados Unidos acerca do açucar, que o chanceler Guillermo Belt será o chefe da delegação cubana á Conferencia de Petropolis.

FUNCIONARIOS DA ONU VIRÃO AO BRASIL

Informa um telegrama remetido de Nova York que cinco altos funcionarios da Organização das Nações Unidas, entre os quais o secretario geral Trygvie Lie, partirão para o Rio de Janeiro durante os proximos quatro dias, e pelo menos alguns deles permanecerão na capital brasileira até a terminação da Conferencia Inter-Americana.

POLITICA DE TERRA DEVASTADA NA INDONESIA

Falando através da emissora de Jogjakarta, um porta-voz republicano apelou para que os indonesios mantivessem sua politica de terra devastada "se os holandeses não abandonassem a pertinaz violação da ordem de cessar fogo".

FALECEU A ESPOSA DO KAISER GUILHERME

A segunda esposa do Kaiser Guilherme, da Alemanha, sra. Hermine, faleceu ontem, na Alemanha. O passamento da sra. Hermine teve lugar em sua residencia, na zona de ocupação russa, em Frankfurt.

NOVOS TREMORES DE TERRA EM CUBA

Entrou ontem no seu terceiro dia de tremores de terra a provincia do Oriente, em Santiago de Cuba, sofrendo um abalo ás 1,45 horas da madrugada. Dizem os sismologos que os "movimentos corretivos" continuarão por tempo indefinido.

DR. BELMIRO VALVERDE
VIAS URINARIAS
Comunica a seus amigos e clientes que reassumiu a sua clinica
Consultorio — Rua Santa Luzia, 685 - 11.º andar — Sala 1106 — Ed Calogeras — Diariamente das 11 ás 15 horas ou com hora marcada
TELEFONE 22-0927

CHAUFFEUR
Precisa-se de um competente, brasileiro, de côr branca e de boa aparencia, para dirigir auto particular de familia de tratamento. Ordenado mensal de Cr$ 1.800,00 a seco. Tratar á rua Raimundo Corrêa, 11 apt.º 1001, Copacabana, entre 19 e 20 horas.

RAIOS X
TOMOGRAFIAS
Exames radiologicos em residencia
Drs. Victor Côrtes e Renato Côrtes
Diariamente das 9 ás 12 e 14 ás 18 horas
R. Araujo Porto Alegre, 70-9.º andar
TEL. 22-5330

Declarações de Krasilnikov no Conselho de Segurança da ONU

LAKE SUCCESS, 8 (De Robert Manning, da United Press) — A União Soviética atacou hoje violentamente os Estados Unidos por ter o governo norte-americano acusado os governos da Hungria, Bulgaria e Rumania de suprimir as liberdades humanas e politicas em suas atuais formas de governo. Assim é que o sr. N. Krasilnikov, delegado sovietico do Comité de Filiações do Conselho de Segurança da Organização Mundial das Nações Unidas, declarou que os Estados Unidos não tinham o direito de "imiscuir-se nos assuntos internos daqueles três estados do Oriente europeu". A proposito, Krasilnikov disse textualmente: "De que modo replicariam os Estados Unidos se aqueles tres governos enviassem notas de protesto ao governo norte-americano contra a supressão de direitos de milhões de pessoas, em consequencia de inumeras leis do seu Congresso?"

O representante russo fez tais declarações ao defender o pedido de ingresso nas Nações Unidas feito pela Hungria, Rumania e Bulgaria. O sr. Krasilnikov criticou tambem o que chamou de "julgamento recente de um dos dirigentes de um partido norte-americano". Posteriormente, o delegado sovietico esclareceu que se referia ao julgamento por desacato imposto a Eugene Dennis, secretario-geral do Partido Comunista norte-americano, pelo Congresso dos Estados Unidos.

O sr. Raynor, delegado norte-americano, afirmou então que os atuais governos da Hungria e Rumania estavam violando o espirito da Carta das Nações Unidas, quando eliminavam as liberdades politicas. Acrescentou que os Estados Unidos "manifestam serias duvidas sobre a capacidade e disposição daqueles dois paises em cumprir as obrigações fundamentais implicitas na Carta das Nações Unidas". Por outro lado, o delegado norte-americano chamou a atenção do que chamou de "antecedentes de não-cooperação" com o Comitê de Investigação das Nações Unidas no norte da Grecia e afirmou que os Estados Unidos tinham duvidas sobre o carater pacifista do governo bulgaro. Imediatamente, porem, o sr. Krasilnikov replicou que os Estados Unidos haviam feito acusações "tendenciosas e unilaterais" contra os paises em questão e tentado "impor um jugo" sobre os seus governos.

Nas sessões anteriores o sr. Krasilnikov havia procurado agrupar as solicitações de ingresso da Rumania, Bulgaria, Hungria e Italia, num só pedido, preparando o terreno para a admissão quando fossem ratificados os tratados de paz com aqueles paises. Não obstante, sua proposta foi derrotada e, em consequencia, o sr. Krasilnikov resolveu hoje sair em defesa dos tres estados satelites.

Entrementes, na sessão de hoje, foi feita ainda uma proposta destinada a impedir a sucessão dos vetos russos e americanos sobre os onze pedidos de admissão pendentes no Conselho de Segurança. Assim é que os alrios propuseram que o Comité de Filiação e mais tarde o Conselho de Segurança fixassem o problema da seguinte forma. Antes de mais nada o Comitê recomendaria o ingresso de cinco nações, entre as quais se destacam Mongolia Exterior, Albania, Portugal, Transjordania e Irlanda. Em seguida, será recomendado o ingresso da Italia, Rumania, Hungria e Bulgaria, o que teria lugar depois que a União Soviética ratificasse os tratados de paz com aqueles paises. Finalmente, seria recomendada a admissão da Austria.

Dessa forma, reunindo dois protegidos russos — a Albania e Mongolia Exterior —, com os paises que contam com o apoio do ocidente, bem como os outros três satelites russos com a Italia, a Siria confia em que se lograrà a aprovação para todos os pedidos apresentados. Não obstante, um porta-voz das Nações ocidentais opinou que seria preferivel vetar as solicitações defendidas pela União Soviética e deixar a esta potencia a capacidade de vetar as propostas apoiadas pelas nações ocidentais.

NÃO SE CONSEGUIRÁ A UNIFICAÇÃO DA CORÉIA

Os Funcionarios Norte-Americanos Não Acreditam Num Acôrdo Com a U. R. S. S.

WASHINGTON, 8 (Por R. H. Shackford, correspondente da United Press) — Altos funcionarios norte-americanos na Coréia informaram ao secretario de Estado, general Marshall que existe muito pouca, quase nenhuma, esperança de chegar a acordo com a Russia, para por fim á divisão da Coréia.

Anteriormente, revelara-se nos circulos autorizados, que Marshall assumira a responsabilidade de toda a administração civil da Coréia, sendo este seu primeiro passo para eliminar o exercito do governo, nos paises ex-inimigos.

O general John R. Hodge, comandante das forças norte-americanas na Coréia, envia diretamente para Washington todos os seus relatorios sobre assuntos politicos, economicos e culturais mas se encontra sob a jurisdição do general Mc Arthur, em tudo quanto se relaciona com os assuntos de carater puramente militar.

Não se fez nenhuma divulgação oficial sobre esta transferencia de poderes do Departamento da Guerra para o Departamento de Estado, e acredita-se em que isso se deve a que ainda não terminou a referida operação e, provavelmente, ela tomará mais algumas semanas.

Noticias da capital coreana dizem que os delegados russos e norte-americanos não chegam a acordo sobre que grupos coreanos consultarão em suas deliberações. Os norte-americanos alegam que os russos somente desejam consultar os comunistas e os russos alegam que os norte-americanos desejam consultar toda a classe de partidos ou agrupações, bem como sociedades que não tem nenhuma influencia politica.

Em vista deste estancamento nas negociações, acredita-se na possibilidade dos Estados Unidos proporem, dentro de varias semanas, que a discussão se transfira para um nivel mais elevado de funcionarios, possivelmente, mesmo, para os ministros do exterior dos respectivos paises.

COMPRAM-SE Roupas Usadas
Máquinas de escrever e de costura, ventiladores, enceradeiras, radios e tudo que represente valor. Atende-se a domicilio. Sr. Moisés, telefone 43-7180.

DR. EMYGDIO F. SIMÕES
MEDICO
Do Hospital do Servidor da Prefeitura
CLINICA GERAL — VIAS URINARIAS — CIRURGIA
Cons.: R. Gen. Caldwell 310 — Tel. 32-0637
Res.: R. Gen. Caldwell 393 ap. 2 — Tel. 32-3415

Advocacia Civil e Criminal
Américo Brasilico
Despejos e recursos.
Informações gratuitas—Tels 43-7399 — 23-0578
32-5127 (a qualquer hora)

Pediu Concordata Com Um Passivo de Cr$ 19.304.948,90

Empresas de Linho Ltda. (Izidor Hazan), estabelecido á Av. Rio Branco, 109, 1.º andar, requereu ao juiz da 12.ª Vara Civel uma concordata preventiva, prometendo pagar aos seus credores 80% de seus saldos, em 4 prestações iguais no prazo de 24 meses, sendo o seu passivo de Cr$ 19.304.948,90.

•

L. F. Rodrigues & Cia., estabelecido á rua Senhor dos Passos, 98, sobrado, requereu ao juiz da 11.ª Vara Civel uma concordata preventiva, prometendo pagar aos seus credores 60% de seus creditos, em 4 prestações iguais, no prazo de 24 meses, sendo o seu passivo de Cr$ 376.516,70.

•

Domingues Tavares & C., estabelecido á rua Senador Dantas, 18-C, sala 415, com negocio de comissões e consignações, requereu ao juiz da 13.ª Vara Civel uma concordata preventiva, prometendo pagar aos seus credores 60% de seus creditos, em 4 prestações iguais, no prazo de 24 meses, sendo o seu passivo de Cr$ 612.618,90.

•

Banco Delamare S.A., sendo credor de Irene & Helena, estabelecido á rua Uruguaiana, 47, pela quantia de Cr$ 18.100,20, requereu ao juiz da 3.ª Vara Civel a falencia da firma devedora.

José da Costa Ribeiro, sendo credor da firma A. Gomes & Marques, estabelecido com fabrica de moveis á Praça Engenho Novo, 8, pela quantia de Cr$...... 33.200,20, requereu ao juiz da 1.ª Vara Civel a falencia da firma devedora.

•

Propaganda Uranos Ltda., sendo credora da Sociedade de Produtos Nafoil Ltda., estabelecida á rua S. José n. 33, 2.º andar, pela quantia de Cr$ 6.000,00, requereu ao juiz da 9.ª Vara Civel a falencia da referida firma.

•

Casa Sousa Matos Ltda., sendo credora de Luiz A. da Silva Reis, estabelecido á rua Domingos Lopes, 708, Madureira, pela quantia de Cr$ 11.811,50, requereu ao juiz da 8.ª Vara Civel a falencia da referida firma.

•

J. F. Menezes & Cia. Ltda., sendo credor de F. Correia, alfaiate estabelecido á rua Senador Dantas n. 55, sobrado, pela quantia de Cr$ 10.000,00, requereu ao juiz da 6.ª Vara Civel a falencia da firma devedora.

•

Empresa de Ferragens e Motores "Moto" Ltda., estabelecida á av. Presidente Vargas n. 1149, sendo credora de P. Marano, estabelecido com fabrica de calçados á rua Clarimundo de Melo, 119, pela quantia de Cr$ 5.112,90, requereu ao juiz da 10.ª Vara Civel a falencia da referida firma.

Economizem Agua Nestes Tres Dias

SÓ NA TERÇA-FEIRA O ABASTECIMENTO VOLTARÁ A SUA NORMALIDADE

A partir de hoje, será diminuido o abastecimento de agua na cidade, devendo normalizar-se o serviço na proxima terça-feira. Esta interrupção é consequencia dos trabalhos que estão sendo realizados na 1.ª adutora de Ribeirão das Lages, na qual será realizado, hoje, o penultimo corte, proximo ao morro do Jacques.

Como das outras vezes, os suburbios sofrerão mais a falta dágua do que o centro da cidade, tendo o Serviço de Aguas recomendado ao povo economia do precioso liquido, nesses dias.

Levou Um Tiro Não Sabe de Quem

No Hospital de Pronto Socorro, foi internado, ontem, em estado grave, o operario Osvaldino de Souza Cordeiro, de 20 anos, residente á rua Almirante Rodrigo da Rocha, numero 12, que fora ferido á bala, na rua Curujá, em frente á caixa dagua.

Soube-se unicamente que a vitima retirava-se de um bar quando ouviu-se um disparo e ela tombou ferida no abdomen.

Caixa Econômica Federal do Rio de Janeiro

EDITAL

Pelo presente edital fica intimado o escriturario indice 6, sr. OSWALDO DE ALMEIDA ROCHA LIMA, a comparecer dentro do prazo de 8 (oito) dias perante a Comissão de Inqueritos que sob a minha presidencia funciona no 2º andar do Edificio 13 de Maio á Av. 13 de Maio 33-35, no horario normal do expediente, a fim de prestar esclarecimentos no inquerito a que responde por abandono de emprego.

(a.) ADALBERTO CORRÊA DE SOUZA.

O Militar Matou o Irmão Acidentalmente

Minutos depois das 21 horas de ontem, o soldado numero 116, da 1ª Companhia do 3º Batalhão da Policia Militar, Manuel de Jesus Rafael, matou acidentalmente, com um tiro, ao seu irmão, o menor Decio Augusto de Paiva, de 6 anos de idade.

O fato ocorreu na residencia de ambos, á rua Castro Tavares n. 56. Contou o policial na delegacia do 20º distrito, onde foi autuado pelo comissario Aldarico, que, retirava as balas do revolver marca "Brasil", usado pela sua corporação, quando a arma disparou, atingindo o projetil o pequeno, que teve morte instantanea.

O cadaver foi removido para o Instituto Médico Legal.

Cobrança Judicial do Imposto Predial

Prosseguindo no ritmo de suas atividades, visando a atualização da cobrança da divida ativa, o Departamento do Contencioso Fiscal já está providenciando a remessa para Juizo da divida do imposto predial e territorial, relativa ao exercicio de 1944.

Por enquanto, o pagamento desses tributos ainda é feito naquele Departamento com o aumento da multa de 10 por cento.

Uma vez ajuizada a divida, o que se dará dentro da segunda quinzena de agosto, a multa passará a ser de vinte por cento, agravada pelas custas.

O Departamento do Contencioso Fiscal cogita de promover, ao mesmo tempo, a cobrança judicial dos debitos concernentes ás licenças comerciais.

REVOGADOS PELO PREFEITO VARIOS ATOS DE DESAPROPRIAÇÃO

O prefeito Mendes de Morais assinou os seguintes decretos: revogando o decreto 8.588, de 12 de agosto de 1945, que desapropriou os predios e terrenos necessarios a execução do trecho do projeto aprovado, compreendido entre a rua Conde de Bonfim, defronte á rua Pareto, até á avenida Maracanã; desapropriando, por utilidade publica, os imoveis situados na rua São Francisco Xavier, numeros 136, 140, 164, 166 e 168; o imovel situado á rua Conde de Baependi numero 40; os predios e terrenos para ligação da rua Pedro Alves á Avenida Francisco Bicalho; o terreno contiguo á divida lateral direita do Cemiterio Municipal de Realengo defronte pela rua Murandu' para ampliação do referido cemitério; mudando a denominação da atual estrada de Guaratiba para a Estrada dos Bandeirantes, no Distrito de Jacarépaguá; e, a atual rua Bandeirantes passará a ter a denominação da rua Vieira Fazenda, no Distrito de Estacio de Sá; desapropriando, na forma da legislação em vigor, os predios e terrenos necessarios á execução do projeto de alinhamento relativo ao alargamento da rua Nerval de Gouveia; reconhecendo como logradouros publicos da cidade, com as denominações oficiais de rua Umari, o trecho situado no prolongamento deste logradouro; estendendo a denominação de rua Senador Pedro Velho, o prolongamento da referida rua que termina na rua Marechal Pires Ferreira, no Distrito de Laranjeiras; de Estrada do Vidigal o logradouro anteriormente conhecido com o mesmo nome; no Distrito de Botafogo; de rua Itatipan o logradouro anteriormente conhecido com o nome de Avenida "D", no Distrito da Tijuca; de ruas Paula Ney, Manitoba e Aripuá os logradouros anteriormente conhecidos com os nomes de ruas: Brotas, Luiz Azevedo e Justino Afonso, no Distrito Madureira; estendendo ao prolongamento da rua Itapetininga, que termina na rua Guarauna a mesma denominação, no Distrito de Madureira.

VIABRÁS ANUNCIA:
VIAGENS TRI-SEMANAIS PARA:
Uberlandia — Goiania — Rio Verde
Em aviões "Douglas" C—47
SAIDAS DO RIO
Todas as segundas e quartas-feiras ás 7 horas da manhã
Via BELO HORIZONTE
Todas as sextas-feiras, ás 7 horas da manhã
Via São Paulo — São Carlos — Barretos
RESERVA DE PASSAGENS, CARGAS E ENCOMENDAS:
Av. Nilo Peçanha, 26-B — Telefone 22-1610
Rua Santa Luzia, 323-B — Telefone 22-3322
Brasiltur — Rua Santa Luzia, [illegible] — Telefone 22-6910
PONTUALIDADE E CONFORTO DENTRO DA SEGURANÇA
VIAÇÃO AÉREA BRASIL S/A
RUA MEXICO, 41-10 AND. RIO TEL 22-4175

LOJAS E ESCRITÓRIOS CENTRO
VENDE-SE, com financiamento de 70%, para entrega imediata. Ótimo emprêgo de capital
INFORMAÇÕES
SEÇÃO DE VENDA:
BANCO HIPOTECÁRIO LAR BRASILEIRO S. A.
RUA DO OUVIDOR, 90 - 2.º ANDAR
TELEFONE: 23-1823

DIA ASTROLÓGICO

HOJE, 9 — Quarto Minguante, às 5 horas e 15 minutos. Dia bom para viajar na parte da manhã, e para tratar de pequeno, à tarde e à noite.

ACONTECERÁ HOJE AO LEITOR:

Seguem-se as possibilidades felizes ou não de hoje com horas e numeros promissores para os leitores nascidos em qualquer dia, mês e ano nos periodos abaixo:

PARA OS NASCIDOS

ENTRE 22 DE DEZEMBRO E 20 DE JANEIRO — Novos empreendimentos e conclusão de realizações grandiosas. [illegible] e 10 e 13; 28, 37 e 46. (horas e numeros).

ENTRE 21 DE JANEIRO E 19 DE FEVEREIRO — Obstaculos pela manhã, a tarde será promissora. [illegible] 12 e 19; 21, 30 e 34 (horas e numeros).

ENTRE 19 DE FEVEREIRO E 20 DE MARÇO — Decepção com amigos e parentes. [illegible] 11 e 20; 26, 35 e 47. (horas e numeros).

ENTRE 21 DE MARÇO E 20 DE ABRIL — Grande atividade, pequenos lucros, 4, 13 e 22. (horas e numeros).

ENTRE 21 DE ABRIL E 21 DE MAIO — Favorabilidade com o sexo oposto, 5, 11 e 23; 35, 50 e 61. (horas e numeros).

ENTRE 22 DE MAIO E 21 DE JUNHO — Exitos em todos os empreendimentos, alegria e contentamento, 10, 18 e 20; 61, 81 e 92. (horas e numeros).

ENTRE 22 DE JUNHO E 22 DE JULHO — Dia propicio para encetar novas empresas e pedir favores, 12, 14 e 17; 31, 41 e 71. (horas e numeros).

ENTRE 23 DE JULHO E 22 DE AGOSTO — Dia duvidoso para efetuar viagens e para fazer negocios arriscados. 15, 17 e 19; 25, 35 e 37. (horas e numeros).

ENTRE 23 DE AGOSTO E 23 DE SETEMBRO — Espirito fantastico, mutavel; doenças nervosas e imaginação doentia; 10, 12, e 15; 21, 27 e 59. (horas e numeros).

ENTRE 24 DE SETEMBRO E 23 DE OUTUBRO — Possibilidades de realizações benéficas e apoio do outro sexo. 9, 11 e 19; 26, 47 e 66. (horas e numeros).

ENTRE 24 DE OUTUBRO E 22 DE NOVEMBRO — Desgostos e desinteligencias com amigos ou parentes. 1, 4 e 8; 10, 20 e 30. (horas e numeros).

ENTRE 23 DE NOVEMBRO E 21 DE DEZEMBRO — Aspectos contrarios e disposição agressiva. 7, 16 e 19; 25, 31 e 37. (horas e numeros).

Sra. George Guinle com misses Edith Luce e Gerille Mellot. — (Foto "Sombra")

REGISTRO

ANIVERSARIOS

Fazem anos hoje:

SENHORES: — Gastão Lamounier Junior; Cerico Vieira Silva; coronel Joaquim Coelho Faria; Osvaldo de Carvalho Barbosa; Ademar de Faria; Antonio Machado Santana e Candido Leal.

MENINOS: — Jorge, filho do jornalista Gabriel dos Santos e da sra. Lucila Sincora dos Santos e Sergio, filho do sr. Thiers da Costa Gomes e da sra. Jacanan Gomes.

SENHORAS: — Josefina Belem de Almeida; Maria da Gloria Teixeira Carqueja; Vanda Gusmão Resont e Marina Barbosa de Medeiros.

MENINO: — José Maximo São Paulo, filho do sr. João Maximo, 3º Distribuidor da Justiça.

MENINAS: — Maridina, filha do sr. Mario Simões e sra. Edina Santos.

Fizeram anos ontem:

Jovem Sidney Zanetti da Silva.

—— Srs. Bolivar Zanitti da Silva e André Emoingt.

—— Senhorinha Maria Aparecida de Lima, filha do sr. Gabriel Antunes de Lima e da sra. Maria da Guia Lima residentes em Aparecida, Estado de São Paulo.

—— Menina Marilia, filha do sr. Mario Amaral e sra. Otacilia da Silva Amaral.

FESTAS

O CENTRO MINEIRO realizará amanhã, á rua Alvaro Alvim n. 27, 1º andar, uma festa dançante com inicio ás 19 horas. No decorrer dessa festa se procederá á eleição da "Rainha do Centro".

CINEMA NA A. B. I.

O Departamento da Associação Brasileira de Imprensa realizará amanhã no Auditorio da Casa dos Jornalistas uma sessão cinematografica infantil dedicada aos filhos dos associados cujo programa constará de um complemento nacional; a comedia "Miolo de Catavento" e o filme "Os Mosqueteiros do Rei".

O ingresso será feito com a apresentação da carteira social.

VIAJANTES

Embarca hoje, pelo vapor "Serpa Pinto" com destino a Lisboa o comerciante, Mario Francisco da Fonseca.

—— Passageiros embarcados no Rio em aviões da Cruzeiro do Sul para Porto Alegre: — Wilma de Morais — Wilma de Morais — Wilfred Penha Borges — Zuleika Ramalho Borges — Geordes Maximiliano Bonnet — Rui Rache e Alice Llano Valls.

Para Vitoria: — Clodoaldo dos Santos — Antonio Alves Coelho — Teofilo Almeida Lins — Carlos Marques Viana Jr. e Geraldo Gomes Rodrigues.

Para Salvador: — Licerio Alfredo Schneiner — Horst Ewaldo Gaensly — Aldiza de Oliveira Barros — Maria Corrêa — Dermeval Americo de Oliveira — Osvaldo Oliveira Bastos — Jamil Esperidião e Ocila Esperidião.

Para Belem: — Amaro Teodoro Damasceno Junior — Ronaldo de Melo Mendes — Henry Erhert e Nelson Leandro Cerqueira.

ENTERROS

Foram sepultados ontem:

No cemiterio de Irajá ás 15 horas, o sr. Fausto Benther da Costa, antigo chefe das oficinas do "Jornal do Brasil".

Seu passamento causou viva consternação nos meios jornalisticos, onde o extinto gozava de justo prestigio e admiração pela sua bondade e maneira afavel de tratar. Deixa o sr. Fausto Benther da Costa, viuva a sra. Domingas Benther da Costa e filhos o sr. João Benther da Costa que o sucedeu na chefia das oficinas daquele matutino e os srs. Faustino, Cantidio, Silvio e a sra. Leonesia Benther da Costa, casada com o sr. Armando Cruz.

—— A's 10 horas, no cemiterio de São Francisco Xavier, o general Pedro Cavalcanti Albuquerque Vasconcelos.

—— No cemiterio de São João Batista ás 16,30 horas, o sr. Inacio Correia Machado e a sra. Irene Lopes Sodré.

MISSAS

Serão celebradas hoje:

Da sr. Arlinda de Bustamante Pereira, viuva do general Henriques da Silva Pereira, ás 9 horas, no altar mor da igreja de Nossa Senhora da Conceição e Boa Morte.

—— No altar mor da igreja da Candelaria, ás 11 horas, do sr. Luiz Lipiani.

—— Da sra. Petronila La Porta Vitelo ás 10,30 horas no altar mor da igreja de São José.

—— No altar mor da igreja de São Cristovão, ás 11 horas, do sr. Tomaz Igrejas.

—— Do sr. Teofilo Lopes Martins, ás 10,30 horas, no altar mor da igreja de São Francisco de Paula.

Reuniões

INSTITUTO DE ESTUDOS PORTUGUESES AFRANIO PEIXOTO — A 15a aula do curso do Instituto de Estudos Portugueses Afranio Peixoto, será dada segunda-feira, ás 17 horas, na Sala Camões, do Liceu Literario Português, pelo catedratico da Faculdade de Filosofia de São Paulo, dr. Antonio Soares Amora, sobre o tema "Antonio Nobre" o poeta portuguesissimo.

— A Sociedade Sul-Riograndense promoverá, para seus associados, no proximo dia 21 do corrente, ás 21 horas, no Salão Leopoldo Miguez, á rua do Passeio, um festival artistico, sob a direção da consagrada poetisa, d. Maria Sabina de Albuquerque.

O TEATRO

DIA 15 ESTREIA DE PROCOPIO FERREIRA NO TEATRO SERRADOR

Procopio Ferreira, o consagrado ator da cidade maravilhosa estreiará com sua Cia. no teatro Serrador dia 15 do corrente em "avant-première", ás 21 horas, apresentando "Sonata a Kreutzer" extraida do imortal romance de Leon Tolstoi e traduzida por Renato Alvim.

Essa produção que marcará sem duvida, o inicio dos grandes sucessos de Procopio e Suzana Negri nesta temporada contará com a colaboração do conhecido cenografo paulista Osvaldo Sampaio.

"ESCOLA DA SAUDADE"

Sexta-feira, 15, o Gloria vai viver uma noite feliz para o Teatro Nacional visto que um autor brasileiro vai apresentar-se com credenciais verdadeiramente apreciaveis.

"Escola da Saudade" assim se denomina o original de Josué Montelo que Jaime Costa apresentará á sua grande platéia.

E' uma comedia que tem todos os matadores para agradar, suas cenas romanticas são entrecortadas de fino humorismo, indo até ao bailado classico quando se exibirá uma bailarina de renome que o nosso querido primeiro ator está em via de fechar contrato.

Até quinta-feira, estará em cena no Gloria, a engraçada comédia "O Vavá das Viuvas", que terá amanhã e depois o seu ultimo sabado e domingo de representações.

Hoje sessões ás 20 e 22 horas.

COISAS QUE INCOMODAM

O penteado do ator Geraldo Gamboa em "Bobuca se Casa".

A MENTIRA TEATRAL

Jaime Costa vai apresentar bailados no Gloria.

VOCE SABIA

que "Ciume" está no cartaz de Variedades, em Lisboa, com Maria Lalande e Raul de Carvalho nos protagonistas?

O FILME DE HOJE

ESTACIO — "Sereia das Ilhas" — José Vanderley.

O COMENTARIO DA NOITE

— O Totó é rival do Perpetuo — informava ontem o Olavo de Barros a um grupo de jornalistas no intervalo do João Caetano.

E o Saint Clair, que ouvia tudo, explicou:

— Um é o "Filho do Sapateiro" e o outro é o filho do alfaiate.

Frieiras Assaduras

POLVILHO ANTISSÉPTICO

GRANADO

Frieiras Suores fétidos

AMIGDALAS

PROF. FRANCISCO EIRAS

Trat. fisioterapico (sem operação) pela FULGURAÇÃO moderna. Sinusites — Nevralgias e tosses gripais — Ed. Odeon — Tel.: 22-0023

"PAULA" É RIVAL DE "GILDA"

Glenn Ford, e Karen Morley, em "Paula"

Glenn Ford está de volta num filme daquele mesmo encantador estilo que celebrou "Gilda".

Desta vez a sergia á "Paula", sedutor tipo de mulher que encontrou em Janis Carter uma novata de brilhantissimo futuro no cinema, uma admiravel interprete.

De tal as "performances" desta Carter é algo que está dificilmente esquecerá.

Glenn Ford está insuperavel. E o elenco porta-se á altura do vulto das estrelas e é encabeçado por Barry Sullivan, Edgar Buchanan, Jim Bannon e Karen Morley.

"Paula" será apresentado pela Columbia, a partir da proxima segunda-feira, nos cinemas São Luiz, Vitoria, Roxy, America e Monte Castelo, simultaneamente.

"DELIRIO"

Esse super-filme da Monogram com Belita, Barry Sullivan, Albert Dekker e Eugene Pallette constitui a atual cartaz dos 3 cines Metro.

Miguelito Valdés o rei da Conga aparece numa espetacular sequencia de "Delirio".

O CINEMA

"O FILHO DE ROBIN HOOD"

Amanhã, em avant-premiere, no São Luiz, ás 10 horas da manhã "O Filho de Robin Hood", este soberbo tecnicolor da Columbia, cheio de duelos, romance e aventuras trepidantes, magnificos interpretado por Cornel Wilde, secundado pela adoravel Anita Louise e um super-cast, no qual figuram Edgar Buchanan, Henry Daniel, George Macready e muitos outros.

Baseado na novela de Paul Castleton, foi dirigido pela dupla George Sherman e Henry Levin.

GABLE, JEAN HARLOW, WALLACE BEERY E ROSALIND RUSSEL, EM "MARES DA CHINA"

Ha muito todo um grande publico desejava a reapresentação de um filme Metro-Goldwyn-Mayer que Tay Garnet dirigiu, utilizando um romance de grandes conflitos com os mares do Oriente como cenario, um filme que reunia Clark Gable, a saudosa Jean Harlow, Wallace Beery, Rosalind Russell e ainda, no quadro de "players", Lewis Stone, Akim Tamiroff, Lillian Bond e Ivan Lebedeff.

Esse filme — "Mares da China" (China Seas), será, para contentamento de todo aquele publico e de um outro tambem numeroso que terá naturalmente curiosidade em conhecer a obra de Tay Garnett — reapresentado já a seguir, quinta-feira proxima, nos 3 cines Metro.

A WARNER BROS. ADQUIRIU A PATHE' NEWS

Telegrama de Nova York comunica que a Warner Bros. adquiriu a Pathé News.

O primeiro numero deste jornal cinematografico, com a distribuição da Warner, será lançado ainda este mês. Este é mais um passo na grande campanha de novos empreendimentos da produtora de Burbank, que recentemente iniciou um vasto programa de pesquisas em torno da televisão em tela normal.

UMA NOITE NO PARAISO

Merle Oberon e Turhan Bey, em uma cena do filme em tecnicolor, que a Universal apresentará no proximo dia 18. "Uma noite no paraiso"

Nos papeis principais de "Uma noite no paraiso" estão: Merle Oberon, Turhan Bey, Thomas Gomes, Gale Sondergaard, Ray Collins, George Dolenz e outros.

"Uma noite no paraiso" será apresentado segunda-feira, dia 18, nos cinemas Palacio — São Luiz — Rian — Plaza — Carioca — America — Monte Castelo e Icarai.

DOS ESTADOS

A Criança, ao Nascer, Disse Três Vezes a Palavra "Burro"

DO AMAZONAS — Noticia um jornal que, no Bairro de Educandos, uma criança, logo ao nascer, proferiu três vezes a palavra "burro". O fato está despertando os mais curiosos comentarios.

DO PARA' — De domingo em diante, passarão por esta capital, com destino ao Rio, a fim de tomarem parte na Conferencia de Petropolis, as delegações da Venezuela, Guatemala, Mexico, Colombia, S. Salvador, Panamá, Honduras, Costa Rica e dos Estados Unidos.

DA PARAIBA — Encontra-se nesta capital uma embaixada de estudantes de Direito da Baía, cujos componentes têm visitado os estabelecimentos penitenciarios do Estado.

DA BAIA — Foi localizado o avião Stinson, do Aero-Club da Baía, a 180 metros do sopé da Serra de Santa Rosa, nas proximidades de Canavieiras.

— A Pro-Mater realizou o primeiro parto a domicilio, inaugurando o serviço recentemente criado.

DE MINAS — Será inaugurada solenemente, com a presença do presidente da Republica no proximo domingo, a XIII Exposição Nacional de Animais e Produtos Derivados.

DE GOIAZ — O governo do Estado vai mandar erigir um monumento ao sertanista Couto de Magalhães, na vila de Leopoldina.

— Está sendo esperado na 2ª quinzena deste mês o general Dutra, em visita ao local onde será instalada a Capital da Republica.

DE S. PAULO — Encontram-se nos armazens das docas de Santos cerca de 300.000 sacos de farinha de trigo, cuja retenção só serviu para agravar o problema do congestionamento do porto.

— Sob a presidencia do secretario da Agricultura foi instalado o Conselho do Café, subordinado áquela Secretaria.

Cartaz do Dia

CINEMAS

CAPITOLIO — Sessões passatempo — "O Falsca" (desenho), "Caprichos da Natureza" (natural), "Noivado de [illegible]" (comédia com [illegible]), "Uma revista musical" (Variedades), "O [illegible] destruidor" (seriado — 15º episodio), "Jornais Nacionais e Internacionais". Horario: a partir de 10 horas.

PALACIO — "Desespero", com Susan Hayward e Lee Bowman. Horario: 2 — 4 — 6 — 8 e 10 horas.

ROXY — "Desespero" com Susan Hayward e Lee Bowman. Horario: 2 — 4 — 6 — 8 e 10 horas.

AMERICA — "Desespero" com Susan Hayward e Lee Bowman. Horario: 2 — 4 — 6 — 8 e 10 horas.

S. LUIZ — "Querida Susana" com Madeleine Rosay, Anselmo Duarte e Silvino Neto. Horario: 2 — 4 — 6 — 8 e 10 horas.

VITORIA — "Querida Susana" com Madeleine Rosay, Anselmo Duarte e Silvino Neto. Horario: 2 — 4 — 6 — 8 e 10 horas.

CARIOCA — "Querida Susana" com Madeleine Rosay, Anselmo Duarte e Silvino Neto. Horario: 2 — 4 — 6 — 8 e 10 horas.

ODEON — "Ultima parada de amor" com Gloria Marin e Jorge Negrete. Horario: 2 — 4 — 6 — 8 e 10 horas.

REX — "Mensagem a Garcia", com Barbara Stanwyck e John Boles. "A moeda trágica", com George Montgomery e Nancy Guild. Horario: a partir de 2 horas.

IMPERIO — "O destino bate á porta", com Lana Turner e John Garfield. Horario: 2 — 4 — 6 — 8 e 10 horas.

MONTE CASTELO — "Querida Susana", com Madeleine Rosay, Anselmo Duarte e Silvino Neto. Horario: 2 — 4 — 6 — 8 e 10 horas.

RIAN — "Querida Susana" com Madeleine Rosay, Anselmo Duarte e Silvino Neto. Horario: 2 — 4 — 6 — 8 e 10 horas.

PARISIENSE — "Os melhores anos de nossa vida", com Fredric March e Myrna Loy, ao meio-dia — 3 — 6 e 9 horas.

PLAZA — "Os melhores anos de nossa vida", com Fredric March e Myrna Loy — ao meio-dia — 3 — 6 e 9 horas.

METRO PASSEIO — "Delirio" com Barry Sullivan. Horario: 11,50 — 1,50 — 4 — 6 — 8 e 10 horas.

METRO TIJUCA — "Delirio". Horario: — 1,50 — 3,50 — 5,55 — 8 e 10 horas.

METRO COPACABANA — "Delirio". — 1,50 — 3,50 — 5,55 — 8 e 10 horas.

ASTORIA — "Os melhores anos de nossa vida", com Fredric March e Myrna Loy. Ao meio-dia — 3 — 6 e 9 horas.

OLINDA — "Os melhores anos da nossa vida", com Fredric March e Myrna Loy. Ao meio-dia — 3 — 6 e 9 horas.

STAR — "Os melhores anos de nossa vida" com Fredric March e Myrna Loy. Ao meio-dia — 3 — 6 — e 9 horas.

ICARAI — "Querida Susana", com Madeleine Rosay, Anselmo Duarte e Silvino Neto. Horario: 2 — 4 — 6 — 8 e 10 horas.

IPANEMA — "Pecado dos pais", com Helen Vinson e [illegible] Talbot. "Ladrões e grã-finos" com Edmund Lowe e Jean Parker. Horario: a partir de 2 horas.

PATHE' — "Noite de Dezembro" com Pierre Blanchar. Horario: 14 — 15,40 — 17,20 — 19 — 20,40 e 22,20 horas.

TEATROS

MUNICIPAL — "Manon" ás 21 horas.

REGINA — "Elizabeth de Inglaterra" comédia, ás 16 e 21 horas.

SERRADOR — "Sua Alteza quer casar", comédia, ás 16, 20 e 22 horas.

GLORIA — "O Vavá das Viuvas" comédia, ás 16, 20 e 22 horas.

GINASTICO — "Terras do sem fim" ás 16 e 21 horas.

RIVAL — "Bubuca se casa", comédia ás 16, 20 e 22 horas.

CARLOS GOMES — "O rei do samba", revista, ás 16, 20 e 22 horas.

RECREIO — "Que que ha com teu pirulit?" revista ás 16, 20 e 22 horas.

JOÃO CAETANO — "O filho do sapateiro" comédia, ás 16, 20 e 22 horas.

DANTON JOBIM

ADVOGADO

Causas civeis e comerciais
AV. ERASMO BRAGA 255
12.º andar — Sala 1204
(Esplanada)
Tels.: 42-7577 e 22-0359
Das 15 ás 18 hs.

MUDANÇAS?

GUARDA MOVEIS
C O P A C A B A N A
dir. ex-aux. de Leandro Martins
47-3222 — 47-0097

DR. MAURICIO NASLAUSKY

CLINICA CIRURGICA E PROTESE DENTARIA
Atende-se, tambem, a crianças
EDIF. CARIOCA, 3.º and. s/306
Tel. 42-2746 — Segundas, Quartas e Sextas-Feiras

Dr. Gilvan Torres

Impotencia — Doenças do Sexo e urinarias — Pré-nupcial — Assembleia, 93, sala 72 — Telefone: 42-1071 — 9 ás 11 e 15 ás 19 horas.

Dr. Américo Caparica

Clinica Médico Cirurgica
Consult. R. Visconde do Rio Branco, 51 — Tel. 42-2056
Diariamente das 16 ás 19 hs
Res. Rua Paulo de Frontin, 103-2.º — Tel. 32-1875

ESTA SEMANA NO
"Golden-Room"
do Copacabana
Apresentação
DA TERCEIRA COLEÇÃO DOS MODELOS FRANCESES
de
Christian Dior
Marcel Rochas
Maggy Rouff
Jeanne Lanvin
Lucien Lelong
Jacques Fath
Pierre Balmain
Nina Ricci
Germaine Lecomte
SOB O PATROCINIO DA REVISTA
SOMBRA

Declaração de Aspirantes da Reserva

A Cerimonia de Hoje no Fluminense — Comparecerá o Presidente da Republica

Realiza-se hoje, ás 9 horas, no Estadio do Fluminense Futebol Clubo, as solenidades de declaração de mais uma turma de Aspirantes á Oficial que concluiu os cursos de Infantaria, Cavalaria, Artilharia e Engenharia e Serviço de Intendencia do Centro de Preparação de Oficiais da Reserva do Rio de Janeiro.

O ato revestir-se-á da maior solenidade e contará com a presença do presidente da Republica, ministros de Estado, generais, autoridades civis e militares, jornalistas, familias e convidados.

A cerimonia constará de juramento á Bandeira, pelos Aspirantes, ainda não reservistas, oferecimento de um estandarte pelo ministro da Educação, entrega de estandarte ao 1º classificado da turma, leitura de Boletim, entregas de premios e das espadas aos 1ºs. colocados, idem do orador da Turma e por ultimo desfile do destacamento em continencia ao presidente Eurico Dutra.

Traje: dos civis — de passeio; militares — 5º, armado.

PREFEITURA DE NITEROI

DESPACHOS:

O prefeito despachou, ontem com o chefe da D. V. A. P., os requerimentos de ns. 6.984 — Silva Fiorilo e outros: indeferido; 5.378 — Francisco Moreira Maia: Deferido, por se tratar de construção tipo proletario — art. 3.º § 5.º dec. 105; 5.492 — João Batista Monteiro: E concedido o prazo improrrogavel; 6.916 — Erlon Pereira Pinto: Deferido, de ordem, pagando Cr$ 50,00 (cinquenta cruzeiros) em selo a titulo de licença; 6.491 — José Teixeira; 6.991 — Othon Lima; 6.446 — Irmãos Dalran; 4.290 — Ademar Monteiro: Deferido, de ordem, pagando os emolumentos.

Com o chefe da D. F. o prefeito despachou: AUTORIZO: Petição n. 4947-460-47 — Companhia Cantareira e Viação Fluminense.

EDITAIS — D. F.:

Acham-se, abertas, na Seção de Almoxarifado, as concorrencias para fornecimento de milho e alfafa as diversas repartições desta Prefeitura, de acordo com a relação por nós fornecida, durante os meses de setembro, outubro, novembro e dezembro do ano corrente; para o fornecimento de madeiras ao Serviço Funerario da Prefeitura, concorrencia para o fornecimento á Divisão de Saude e Assistencia Medico Social, durante os meses de setembro, outubro, novembro e dezembro do ano corrente, dos seguintes produtos: generos alimenticios de 1.ª qualidade, carne verde e figado de 1.ª qualidade, pão francês, ..., gelo, ..., ovos, verduras e legumes.

Novo Superintendente do Depto. de Portos, Rios e Canais

O presidente da Republica assinou, ontem, decretos nomeando Celso Fausto de Sousa para exercer o cargo, em comissão, de superintendente do Departamento Nacional de Portos, Rios e Canais, e concedendo exoneração do mesmo cargo a Orlando de Oliveira Goeldner.

O ENSINO

NÃO QUEREM OS ESTUDANTES ALTERAÇÕES NA LEI DE PROMOÇÕES

A diretoria da U.N.E. expediu ontem o seguinte comunicado:

"A União Nacional dos Estudantes vem a publico alertar toda a classe e, particularmente, as entidades que lhe são filiadas, sobre o projeto n. 324, ora em curso na Camara Federal.

Tal projeto altera o regime de promoção e institui uma nova lei de frequencia em todas as escolas superiores do Brasil, revogando a lei n. 7.

De inicio, devemos declarar que os estudantes são contrarios a qualquer modificação essencial na legislação sobre o ensino em vigor, antes do fim do ano. Achamos que alterações de substancia nas leis vigentes, viriam perturbar a tranquilidade do nosso curso. E, se é necessario mudar algum dispositivo legal importante, que se o faça para o proximo ano letivo.

Na verdade, reconhecemos que a lei 7 precisa ser melhorada. Porém, acreditamos no fundamental, ela satisfaz as atuais necessidades do ensino superior. E, o projeto 324, com que se pretende substitui-la, inclui dispositivos que podem ser considerados seriamente prejudiciais aos estudantes.

A U.N.E. nomeou uma comissão para estudar o assunto e tomará as providencias necessarias. O objetivo da presente nota é — repetimos — alertar estudantes do perigo que os os estudantes do perigo que os estudem o projeto em causa e, assim, possam combatê-lo e auxilia, a U.N.E. em seu trabalho."

SENAC REGIONAL

Cursos de Continuação Intensivos

Comunica-se aos candidatos que a prova de classificação, sem carater eliminatorio, SERA' REALIZADA NO DOMINGO PROXIMO, dia 10, ás 8 horas da manhã, no edificio do "Liceu de Artes e Oficios", á Av. Rio Branco, n.º 174

JOSÉ GOMES PEREIRA PINTO

Bacharel em Ciencias Economicas, membro do Sindicato dos Contabilistas, inscrição n.º 2 533. — Agente Comercial, sócio da Liga do Comércio do Rio de Janeiro matricula n.º 1 695. — Contratos Trabalhistas Comerciais Assuntos Fazendarios e Legislação Fiscal, Organização de Companhias e Sociedade Anonimas Aceita qualquer trabalho atinente á sua especialidade, fóra do Distrito Federal, mediante contrato, RUA BUENOS AIRES N.º 79-3.º — TEL. 43-2490.

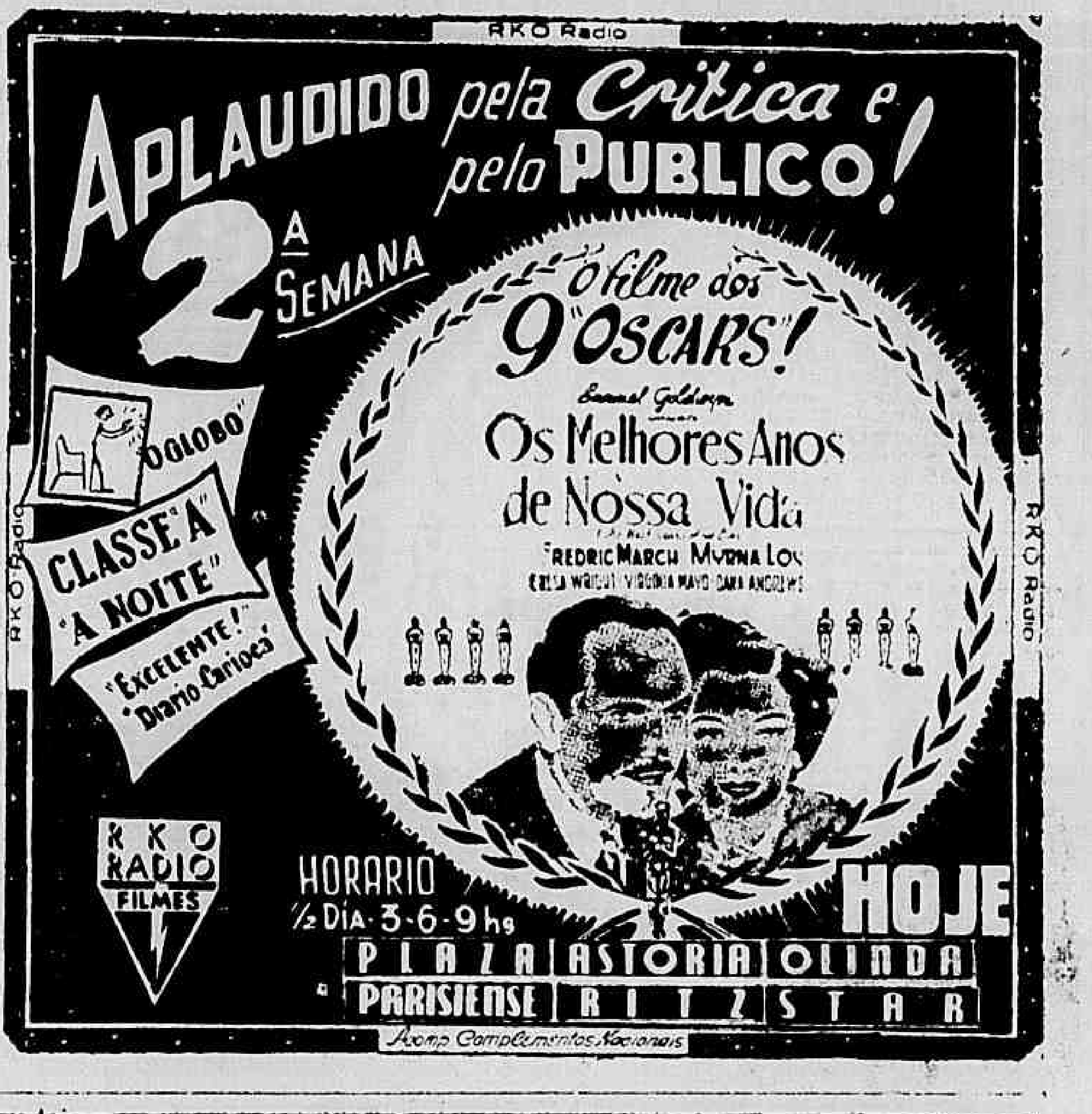

AMANHÃ ÀS 10 HORAS — Avant Première NO SÃO LUIZ — ACOMP. COMPLEMENTOS NACIONAIS

O FILHO DE ROBIN HOOD

Estrelas CORNEL WILDE — Anita LOUISE · Jill ESMOND · Edgar BUCHANAN

Proib. até 10 anos — Um Filme Columbia em Technicolor!

LINHAS AEREAS PAULISTAS

PARA CARGA E PASSAGEIROS

Av. Rio Branco, n.º 257 - A

Telefone: 42-9967

AVIÕES

para VITÓRIA, ILHÉOS, SALVADOR, ARACAJÚ, MACEIÓ, RECIFE • CAMPINA GRANDE (Paraiba do Norte) - todas as TERÇAS, QUINTAS • SABADOS, ás 5,05 hs., no Aeroporto Santos Dumont.

Linha RIO-SÃO PAULO

diariamente, com exceção de domingos, ás 8 hs.

•

Não havendo tempo para reserva de passagens, procure diretamente a L. A. P. no aeroporto.

PETRONILA LA PORTA VITELLO

(AGRADECIMENTO E MISSA)

Luiz Rache Vitello, José Angelo L. Vitello, Josefina O. La Porta, Felippe O. La Porta e familia, Miguel O. La Porta e senhora (ausentes), Artur O. La Porta e senhora, Renato Pimazoni e familia (ausentes), João Rache Vitello e senhora (ausentes), Joaquim Rache Vitello e senhora (ausentes) e Jorge W. Martins e senhora (ausentes), impossibilitados de agradecerem a todos os parentes e amigos que se associaram por qualquer forma a grande dor que os feriu, com o desaparecimento da querida e saudosa PETRONILA, rogam-lhes aceitar por este meio o seu profundo reconhecimento e convidam para a missa que será rezada hoje, sabado, dia 9, ás 10,30 horas, no altar-mór da Igreja de São José, antecipando seus agradecimentos.

MERCADOS

CAMBIO

O mercado de cambio abriu ontem em condições estaveis e sem alteração nas taxas. O Banco do Brasil sacava a Cr$ 75,30 48 sobre Londres e a Cr$ 18,72 sobre Nova York, e comprava a Cr$ 74,02 55 e a 18,39 respectivamente.

Assim deixamos o mercado no fechamento ás 15,30 horas.

O Banco do Brasil afixou as seguintes taxas para venda de cambiais:

A vista:

Libra	75,33 48
Escudo	0,75 79
Dolar	18,72
Franco suiço	4,37 38
Franco belga	0,42 71
Peso chileno	0,60 39
Peso boliviano	0,44 57
Peso argentino	4,65 00
Peso uruguaio	9,95 74
Corôa sueca	5,21 00
Coroa dinamarquesa	3,90 08
Corôa tcheca	0,37 44
Franco	0,15 74

O Banco do Brasil para compra das letras de coberturas afixou as seguintes taxas:

A vista:

Libra	74,02 55
Dolar	18,34
Franco suiço	4,25 96
Franco francês	0,15 46
Franco belga	0,41 93
Corôa tcheca	0,36 72
Escudo	0,74 41
Peso argentino	4,53 00
Peso uruguaio	9,39 79
Corôa sueca	5,11 67
Peso chileno	0,59 26

TAXAS PARA REPASSE AOS BANCOS

Libra	74,30 73
Dolar	18,50
Escudo	0,71 90
Franco suiço	4,28 74
Corôa sueca	5,14 88
Peso uruguaio	9,36 06
Peso argentino	4,565 23
Libra (30 dias)	74,32 33
Libra (60 dias)	74,23 19
Libra (90 dias)	74 13 56

OURO FINO

O Banco do Brasil comprava a grama de ouro fino na base de 1.000 por 1.000 no preço de Cr$ 20,31 76.

CAMARA SINDICAL

Em 7 do corrente.

	LIVRE
Londres	75,30 48
Nova York	18,72
B. Aires	4,51 62
França	0,15 70
Tchecoslovaquia	0,37 44
Espanha	1,71 46
Chile	0,60 39
Portugal	0,75 90
Suiça	4,61 59
Belgica (francos)	0,42 71
Suecia	5,21 09
Uruguai	9,95 74

BOLSA DE VALORES

Funcionou a Bolsa, ontem, em condições movimentadas e com regular movimento de negocios em varios titulos em evidencia. As apolices da União estiveram em boa posição, isto é, melhor orientadas, com as municipais e estaduais de sorteio inalteradas e calmas. As obrigações de guerra permaneceram sem alteração e estaveis. As ações de bancos e companhias não apresentaram modificações de importancia.

CAFE'

O mercado de café disponivel funcionou ontem, firme e com os preços inalterados. O tipo 7, foi cotado ao preço de Cr$ 39.80 por 10 quilos na tabua e venderam-se 939 sacas.

Fechou inalterado.

COTAÇÕES POR 10 QUILOS

Tipo 3 a 6	Nominal
Tipo 7	39.80
Tipo 8	39.30

PAUTA — Estado de Minas — Café comum Cr$ 3,93, idem fino Cr$ 8.90. Estado do Rio — Café comum Cr$ 4,00.

MOVIMENTO ESTATISTICO

Entradas 8.570. Embarques 100. Existencia 629.704. Café despachado para embarques .. 112.351 sacas.

COTAÇÕES POR 10 QUILOS

ABERTURA

Meses	Vend.	Comp.
Agosto	S/V	40,30
Setembro	39.80	39,50
Outubro	38.90	38,70
Novembro	38,70	38.40
Dezembro	38.50	38 30
Janeiro (1948)	38,60	38.50

Vendas 2.500 sacas. Mercado firme.

FECHAMENTO

Meses	Vend.	Comp.
Agosto	40,50	40 20
Setembro	39.50	39.30
Outubro	38.90	38.50
Novembro	38,30	38.10
Dezembro	38.20	37.90
Janeiro (1948)	38,60	38.50

Vendas 1.500 sacas. Mercado estavel.

ALGODAO

O mercado de algodão em rama funcionou ontem, estavel, com os preços inalterados e negocios regulares.

MOVIMENTO ESTATISTICO

Entradas nada. Saidas 350. Estoque 18.856 fardos.

COTAÇÕES POR 60 QUILOS

— Fibra longa — Seridó, tipo 3, 136,00 a 138.00; tipo 4, 126,00 a 130,00. Fibra media — Sertão, tipo 4, 120,00 a 124,00; tipo 5, 110,00 a 112,00. Ceara tipo 3, nominal; tipo 5, 108,00 a 110,00. Matas, tipo 3 a 5 nominal; Paulista tipo 3, nominal; tipo 5, 120,00 a 122,00.

AÇUCAR

O mercado de açucar funcionou ontem, sustentado, com os preços inalterados e com negocios regulares.

Fechou inalterado.

MOVIMENTO ESTATISTICO

Entradas 3.856 sacas de Campos. Saidas 5.200 Existencia .. 63.973 sacas.

COTAÇÕES POR 60 QUILOS

Branco cristal 161 00; cristal amarelo 152.50, mascavinho e mascavos 144.00.

O movimento verificado foi o seguinte:

GENEROS

	Ent.	Saida
Arroz	1.500	2.700
Açucar	7.213	12 500
Banha	856	250
Feijão	434	200
Farinha	—	138
Azeitonas	65	—
Manteiga	2.459	—
Milho	—	—
Charque	213	—
[illegible]	5	—

NÃO SE ESQUEÇA

MONTEPIO DOS EMPREGADOS MUNICIPAIS

Será feito hoje, dia 9, das 9 ás 11 horas, o pagamento das seguintes propostas de emprestimos na importancia total de Cr$ 31.447,10:

EMERGENCIAS

513 — 5358 — 5815 — 8178 — 8353 — 9640 — 10551 — 11124 — 14596 — 15097 — 15855 — 17770 — 20759 — 21036 — 25112 — 31110 — 31256 — 48337.

O pagamento das propostas já anunciadas e não recebidas só será efetuado ás quintas-feiras.

EXIGENCIAS DO 2 DP

Maria Aparecida Pacheco de Almeida — Matricula numero 51504.

Compareça para prestar esclarecimentos.

Publicações Recebidas

Recebemos e agradecemos as seguintes publicações: Jornais: "Diario da Manhã" (Belo Horizonte), "Diario de Baurú", "O Triangulo" (Uberaba), "A Noticia" (Joinville), "Jornal de Piracicaba", "Diario de Piracicaba" e "A Semana" (Madalena). Boletins: "British News Service", "Boletim de Leite", "A Voz de Londres" — boletim da B. B. C., para o Brasil. Revista: "O CRI" (Club de Regatas Icaraí).

Aprovados os Orçamentos Para o Saneamento da Baixada Fluminense

O presidente da Republica assinou decreto aprovando os projetos e os orçamentos na importancia total de Cr$ 265.720,00, relativos a regularização dos trechos de 2.540 metros do rio Joaninho, no Distrito de Sepetiba, a partir da foz para montante, na importancia de Cr$ 54.520,00 e de 3.500 metros do rio Duques, no Distrito de Guanabara, a partir da foz para montante, na importancia de..... Cr$ 211.200,00, obras estas previstas no plano geral do saneamento da Baixada Fluminense.

Doenças da pele

Sifilis, eczemas, varizes, ulceras das pernas, verrugas, espinhas, furunculos, micoses — Eletroterapia

DR. AGOSTINHO DA CUNHA

Dip. Instituto Manguinhos

Assembléia, 73 — Tel. 32-3265

CARL-ZEISS

Vende-se um com 3 oculares e 4 objetiva (Imersão) — Completo e novo — Preço Cr$ 7.000,00. Tratar com Rubem 22-3018.

Tupiára Deve Vencer a Melhor Eliminatória Desta Tarde

Política Interna e Externa

PEDRO DANTAS

Por se constituir uma republica autonoma, a que não falta, sequer, a caracteristica de um idioma proprio, o turfe se expõe constantemente ao mal-entendido e á incompreensão, por parte dos "estrangeiros" em transito pelos seus dominios. E' divertido acompanhá-los, em suas incursões, em que a cada passo se assombram e nos assombram: vêm, realmente, de um para outro mundo. Devemos dar-lhes, como eles nos dão, certa impressão de fantasmas. Falamo-nos de mundos e realidades diferentes. Não conseguiriamos conversar sem interprete.

O resultado é que correm lendas sobre a nossa republica: somos um povo barbaro e pagão, que adora o Cavalo e o cultua em ritual dispendioso e suntuario; o cavalo, entre nós, é tratado a leite, gemada e vinhos finos; são eles, os nossos cavalos, a causa da falta de alimentos para os humanos; somos inuteis, pois nada construimos, e despreziveis, pois vivemos do jogo, verdadeiros malandros profissionais. Em torno disso é facilimo fazer demagogia e reclamar cruzadas e expedições punitivas. Em 1945, nem o ilustre sr. José Americo de Almeida resistiu a tão poderosa tentação demagogica ao exagerar um pouco, em discurso, as responsabilidades da egua Farpa na crise do abastecimento de leite a esta capital.

Dificuldades e problemas da nossa politica exterior. Para enfrentar e resolver as situações por vezes delicadas a que nos conduzem, deveriamos, na ordem interna, seguir uma orientação cautelosa, sensata, construtiva, politica e economicamente. Não é o que sucede, por nosso mal. Ha entre nós um partido influente que, desligado das realidades e necessidades da republica do turfe, pretende explorar-lhe as riquezas, canalizando-as para aplicação ilegitima. Ilegitima em si mesma, do ponto de vista social, pois a época não comporta sibaritismos. Ilegitima, ainda, porque a exploração da nossa mina de "poules" não nos foi concedida para nos assegurar ociosidade e luxo, mas para que possamos cumprir uma tarefa ou missão importante, finalidade da qual, em rigor, não é licito desviar os nossos proventos. Estes erros politicos erigem-se em argumentos contra nós. Quando defendemos o turfe num caso como o do imposto de 5%, imediatamente se alega, em contrario, o nosso programa nababesco, que não tem direito a proteção. Mas, deve o turfe pagar pelos erros de alguns socios do Jockey Club? Eis a questão.

PROGRAMA DE DOMINGO

MONTARIAS PROVAVEIS
COTAÇÕES

1º PAREO — 1.000 metros — Cr$ 30.000,00 — A's 13.30 horas:

Ks.
(1 Jubiloso, R. Freitas F.
(2 Cortesã, J. Portilho
(3 Rosemille, O. Santos
(4 Presságio, S. Ferreira
(5 Assuba, A. Barbosa
(6 Tejas, G. Costa
(7 Daçor, J. Mesquita

2º PAREO — 1.400 metros — Cr$ 22.000,00 — A's 14 horas:

Ks.
(1 Aloé, A. Araujo
(2 Helice, M. Tavares
(3 Parola, E. Castillo
(4 Montoire, A. Ribas
(5 Caviar, J. Vidal
(6 Cavador, XX
(7 Iliada, R. Freitas F.
(8 Zamora, L. Meszaros
(9 Flazo, D. Ferreira
(10 Cambridge, F. Irigoyen
(" Mattis, I. Souza

3º PAREO — 1.600 metros — Premio [illegible] — A's 14.30 horas:

Ks.
1—1 Hellos, L. Rigoni
2—2 Indico, F. Irigoyen
(3 Varsovia, R. Freitas F.
(4 Grigu, R. Freitas
(5 Satiro, D. Ferreira
(6 Guanumbi, E. Castillo

4º PAREO — 1.400 metros — Cr$ 15.000,00 — A's 15 horas:

Ks.
(1 Lobuna, T. Simões
(" Remolacha, J. Portilho
(2 Mulaya, O. Fernandes
(3 Alto Fundo, não corre
(4 Credulo, G. Costa
(5 Granflauta, J. Mala
(6 Chips, A. Barbosa
(7 Gaucharo, J. Costa
(8 River Girl, J. Vidal

5º PAREO — 1.800 metros — Cr$ 25.000,00 — A's 15.35 horas:

Ks.
(1 Riachão, L. Rigoni
(" Urata, O. Fernandes
(2 G. da Gavea, E. Castillo
(3 Chapada, XX
(4 Eclético, A. Barbosa
(5 Hydarnes, J. Mesquita
(6 Iheta, R. Freitas F.
(7 Stanaya, F. Irigoyen

6º PAREO — 1.000 metros — Cr$ 30.000,00 — "Betting" — A's 16.10 horas:

Ks.
(1 Trinoste, S. Ferreira
(" Carinho, G. Costa
(2 Dinamo, J. Vidal
(3 Coração, E. Castillo
(4 Pioneiro, L. Rigoni
(5 Birigui, R. Freitas F.
(6 [illegible], O. Fernandes
(7 Biguá, A. Neri
(8 Apoll, A. Barbosa
(9 Airi, O. Serra
(10 Abdin, L. Meszaros
(11 Oaze, A. Ribas
(12 Leste, D. Ferreira
(13 Marmoreo, V. Andrade
(14 King Cole XX
(15 Huracan, N. Linhares
(" Hunter Prince, P. Simões

7º PAREO — "Classico [illegible]" — 1.600 metros — Cr$ 60.000,00 — (Betting) — A's 16.45 horas:

Ks.
(1 Hurona, XX
(" Canasta, F. Irigoyen
(2 Desforra, R. Freitas
(3 Polvora, A. Araujo
(4 Guaiara, O. Ulloa
(5 Hiptos, R. Freitas
(6 Chapada, J. Mesquita
(7 [illegible], L. Rigoni
(" Debuchita, D. Ferreira

8º PAREO — 1.600 metros — Cr$ 25.000,00 — (Betting) — A's 17.20 horas:

(1 Encaragado, J. Portilho
(" Retumbante, D. Ferreira
(3 Vejetimiento, S. Ferreira
(4 Topetudo, E. P. Coutinho
(5 [illegible], J. Mesquita
(6 Bordosco, V. Andrade
(7 Mapita, R. Freitas
(8 Cabeceita, F. Irigoyen
(9 Combativo XX
(10 [illegible], A. Macedo

VÁRIAS

DOIS FORFAITS PARA AMANHÃ

Não serão apresentados nas provas em que foram alistados na reunião de amanhã, os animais Alto Fundo e Defiant, cujas respectivas declarações de forfait já foram entregues á Secretaria da Comissão de Corridas.

DOZE FORFAITS

A Secretaria da Comissão de Corridas, até a hora do encerramento do seu expediente, de ontem, havia recebido as declarações de forfait para a sabatina desta tarde, dos seguintes animais:

Itaquatiá
Calapó
Chesterfield
Sundial
Sis
Naipe
Penedo
Sky
Lux
Inferior
Arabe
Seafire

A HORA DA PRIMEIRA CARREIRA

A primeira prova da sabatina desta tarde, no Hipodromo Brasileiro, será corrida ás 14 horas.

AS REVISTAS ESPECIALIZADAS

Estão circulando hoje as revistas especializadas do nosso turfe: "Vida Turfista", "Calendario Brasileiro", "Jockey Club Ilustrado" e "Turf-Jornal". Gratos pelos exemplares recebidos.

CAMISAS CAIRO
R. 7 DE SETEMBRO n. 123

Embora não possa ser comparado com o da sabatina "Gorda", da vespera do Grande Premio "Brasil", ainda assim está interessante o programa que a Comissão de Corridas organizou para a sabatina desta tarde, no Hipodromo Brasileiro.

A vesperal será iniciada com a disputa de uma eliminatoria para a nova geração.

Nela intervirão oito potrancas nacionais de tres anos que prometem uma peleja renhida.

Um dos atrativos da vesperal é a "ficada" do Betting-Duplo.

Por isso as atenções dos nossos carreiristas estão voltadas para as tres ultimas provas, que são justamente as que compõem essa modalidade de concurso.

As nossas apreciações sobre os animais alistados na reunião desta tarde são as seguintes:

1.ª CARREIRA

TUPIARA — Cot. 20 — Candidata do retrospecto. Seria concorrente.

LIVIA — Cot. 60 — Regular apenas. E' ligeira e nada mais.

ANDALUZA — Cot. 80 — Por enquanto, vai apanhar boné.

IMPONENTE — Cot. 55 — Tem bom exercicio e levam "de barbada". Pode ganhar.

SANS SOUCI — Cot. 80 — Corre mais na grama. Na areia só para uma dupla e assim mesmo com boa vontade...

CAROLINA — Cot. 60 — Ainda é cedo, apesar da fraqueza da turma.

CHERIE — Cot. 35 — Melhorou muito. Chegou em quinto sabado passado e deu impressão nos 800 metros. Perigosa! O melhor azar da carreira.

2.ª CARREIRA

SHANGAI KID — Cot. 30 — Leva um aprendiz (menos tres quilos). Bem dirigido é adversario.

WILD HOPE — Cot. 50 — Cuidado com ela! Reaparece bonita e melhor aclimada. Tem "graça" de lameira!

TARIABE' — Cot. 40 — Na estreia foi o terceiro. Bom azar.

DISTRAIDA — Cot. 100 — Pelo que tem corrido até hoje, vai apanhar boné.

SOLARINHO — Cot. 40 — Se correr, tem chance. Largou fora de corrida da ultima vez.

VIOLENTA — Cot. 60 — Uma "violencia", só como surpresa... Não é inferior aos adversarios.

CON BOTAS — Cot. 40 — Enquanto correu á freio nada fez. Agora, com o P. Coelho (bridão), e na raia pesada, vai dar o que fazer. Bem jogada.

COMICA — Cot. 40 — Pelo retrospecto, vai apanhar boné.

"Betting" Duplo

1. Urucungo — 12. Tribunal
8. Heréo — 6. Jacuhi
4. Coty — 1. Ginger

3.ª CARREIRA

JAEZ — Cot. 40 — Muita distancia e areia pesada. Não gostamos.

HOSANA — Cot. 50 — E' "matunguinha". Tambem não cremos.

LUX — Cot. 22 — "Sobrando" nesta companhia. Dificil perder.

ALDEAN — Cot. 40 — Como azar é dos melhores. Reaparece bonita e num pareo fraco.

RIH — Cot. 60 — Sabado passado derrubou o Orlando Serra. Havia fé então.

HIRONDELLE — Cot. 35 — Muita distancia e gosta mais da grama. Serve como azar, pois a turma é fraca.

CAMACHO — Cot. 40 — Foi quarto sabado. Cuidado! Defende a mesma jaqueta de Arranchador, Outono, etc.

4.ª CARREIRA

FOLIA — Cot. 30 — Na raia pesada tem chance. Anda bem e gosta dos 1.400 metros.

MEETING — Cot. 40 — Foi apostado. Vinha de um quarto lugar e fracassou... Olho nele, principalmente se for com o Rigoni.

TRES PONTAS — Cot. 35 — O pareo agrada. Vai bem na pista e nos 1400 metros. O melhor azar da carreira.

PONTEIRO — Cot. 40 — Chegou perto na "big-sabatina". Perigoso, com 52 quilos e no percurso.

NEGRAMINA — Cot. 55 — Volta para uma turma á inteira feição. Pode ganhar, pois está muito preparada.

PICADA — Cot. 60 — Costuma correr uma "barbaridade" quando reaparece. E o "professor" Mesquita não dá murro em ponta de faca...

ENANIO — Cot. 80 — Na entrada da reta, o "gás" termina... Azarão.

DON PEDRO II — Cot. 27 — E' o favorito. Continua otimo e leva apenas 52 quilos.

SERRO DE PRATA — Cot. 70 — Pelo retrospecto, vai apanhar boné.

MORENA CLARA — Cot. 50 — Reaparece com o Schneider. Uma das provaveis.

5.ª CARREIRA

URUCUNGO — Cot. 25 — E' uma das forças nesta turma. Sério competidor.

VULCÃO — Cot. 50 — Muito bonito e "empapelado". Uma boa poule.

CONCURSO — Cot. 70 — E' lameiro. Vale uns placés.

J'ATTENDRAI — Cot. 100 — Na areia vai apanhar boné.

DIGITALIS — Cot. 30 — "Timindo". O resto, quem resolve é o Nelson Mota.

ARAGONITA — Cot. 150 — Outra que vai apanhar boné.

VITACIN — Cot. 200 — "Bacamarte", dificil de ganhar uma corrida ou entrar, ao menos, placé...

SIMPATICO — Cot. 40 — Vem de São Paulo preparado para dar uma "tacada"! Olho nele!

CRUZADOR — Cot. 30 — Muito pesado. Na lama, com um pareo favoravel pode repetir.

HIPONA — Cot. 30 — Volta após uma cura dos locomotores. Aparentemente firme. E' ligeira.

TRIBUNAL — Cot. 35 — Decaiu um pouco, a nosso ver. Mesmo assim há fé!

MERENGUE — Cot. 60 — Todo "baleado". Não compreendemos seu favoritismo de outro dia.

DECRETO — Cot. 40 — Leva um joquei de pulso. Nada sentindo será dos primeiros no final.

HUASCA — Cot. 35 — Descansou e reaparece em bom estado.

FARRUSCA — Cot. 35 — Na lama não é a mesma. Não gostamos.

O Betting Simples

1 — Urucungo
8 — Heréo
4 — Coty

6.ª CARREIRA

XAVANTE — Cot. 30 — Anda como nunca. Em qualquer pista é inimigo.

SAMBURA' — Cot. 40 — Pessimamente dirigida, correu abaixo da critica. Com o O. Macedo vai melhorar.

JACUHI — Cot. 22 — Continua invicto na Gavea. Não respeita raia. Em 1200 metros vão custar a alcançá-lo.

PIRATA — Cot. 50 — Como azar serve. Melhor no placé.

KIT — Cot. 30 — Outra que vai dar trabalho no percurso.

HERE'O — Cot. 40 — Otima sua corrida nos "100.000 cruzeiros". Excelente azar.

MALMIQUER — Cot. 100 — Pareo duro. Só como surpresa.

7.ª CARREIRA

GINGER — Cot. 25 — Uma das forças. Pode ganhar.

IANAÇO — Cot. 50 — Vem de uma cura. Gosta da areia encharcada.

ITAI — Cot. 30 — Turma forte. Azarão.

COTY — Cot. 27 — Anda "voando". Corre muito nas mãos do M. Coutinho.

CAYENA — Cot. 50 — Qualquer hora "estoura" dando poule alta! E' "ladra de trabalhos"...

SEGREDO — Cot. 70 — Há fé, mas nada tem feito.

ALAMEDA — Cot. 60 — Ruinzinha. Não acreditamos. Com boa vontade, vale um placé.

VICENTA — Cot. 35 — Olho nela! Reaparece no "ultimo furo" e a turma agrada!

CERRO CLARO — Cot. 35 — Sario competidor. E' muito "lameiro" e leva um bom piloto.

MONTARIAS PROVAVEIS
COTAÇÕES

1º PAREO — 1.000 metros — (pista de grama) — Cr$ 30.000,00 — A's 14 horas:

Ks.
1 (1 Tupiara, J. Portilho .. 55
(2 Itaquatiá, não corre 55
2 (3 Livia, C. Cruz 55
(4 Andaluza, I. Souza 55
3 (5 Imponente, O. Ulloa .. 55
(6 Sans Souci, V. Andrade 55
4 (7 Carolina, A. Aleixo .. 55
(8 Cherie, R. Freitas 55

2º PAREO — 1.400 metros — Cr$ 20.000,00 — A's 14.30 horas — (Reservado aos aprendizes de 3ª categoria).

Ks.
1 (1 Shanghai Kid, O. Tomaz 59
(2 Wild Hope, J. Graça .. 55
2 (3 Tariabé, N. Mota 53
(4 Distraida, J. Dias 51
3 (5 Solarinho, J. Costa 50
(6 Violenta, A. Portilho.. 56
4 (7 Con Botas, P. Coelho 55
(" Comica, S. P. Ribeiro 55

3º PAREO — 1.500 metros — Cr$ 22.000,00 — A's 15 horas:

Ks.
1 (1 Jaez, J. Martins 56
(2 Hosana, J. Vidal 54
2 (3 Lux, D. Ferreira 56
(4 Calapó, não corre 56
3 (5 Chesterfield, não corre 56
(6 Sundial, não corre 56
(7 Aldean, S. Batista 54
4 (8 Rih, O. Serra 56
(9 Hirondelle, O. Tomaz .. 54
(10 Camacho, E. Castillo .. 56

4º PAREO — 1.400 metros — Cr$ 20.000,00 — A's 15.35 horas:

Ks.
1 (1 Folia, N. Mota 52
(2 Meeting, L. Rigoni 56
2 (3 Tres Pontas, D. Ferreira 58
(4 Ponteiro, R. Freitas F. 52
3 (5 Negramina, P. Coelho .. 56
(6 Picada, J. Mesquita .. 50
(7 Enanio, A. Neri 54
4 (8 Don Pedro II, E. Castillo 52
(9 Serro de Prata, M. Tav 58
(10 Morena Clara, A. Aleixo 50

5º PAREO — 1.400 metros — Cr$ 30.000,00 — "Betting" — A's 16.10 horas:

Ks.
1 (1 Urucungo, L. Benites .. 58
(" Sis, não corre 54
(2 Vulcão, O. Fernandes .. 54
(3 Concurso, M. Tavares .. 50
2 (4 Naipe, não corre 53
(5 J'attendrai, J. Costa .. 50
(6 Digitalis, N. Mota 54
(7 Aragonita, E. P. Cout.. 50
3 (8 Penedo, não corre 56
(9 Vitacin, O. Santos 52
(10 Simpatico, XX 58
(11 Cruzador, J. Mesquita 58
(" Hipona, J. Portilho 50
4 (12 Tribunal, C. Brito 56
(13 Merengue, A. Araujo .. 58
(14 Decreto, M. Carvalho 58
(15 Huasca, D. Ferreira .. 54
(" Farrusca, E. Silva 55

6º PAREO — 1.000 metros — (pista de grama) — Cr$ 25.000,00 — (Betting) — A's 16.45 horas:

Ks.
1 (1 Xavante, A. Araujo 56
(2 Sky, não corre 55
2 (3 Samburá, O. Macedo 54
(4 Lux, não corre 54
3 (5 Jacuhi, J. Portilho 56
(6 Pirata, O. Cruz 52
4 (7 Kit, S. Ferreira 54
(8 Heréo, A. Ribas 56
(9 Malmiquer, L. Rigoni .. 56

7º PAREO — 1.500 metros — Cr$ 22.000,00 — "Betting" — A's 17.20 horas:

Ks.
1 (1 Ginger, O. Ulloa 56
(2 Ianaço, C. Cruz 56
(3 Itai, V. Andrade 52
2 (4 Coty, M. Coutinho .. 58
(5 Cayena, J. Vidal 56
(6 Segredo, L. Rigoni 58
3 (7 Inferior, não corre 54
(8 Arabe, não corre 50
(9 Alameda, F. Irigoyen .. 54
4 (10 Vicenta, J. Portilho .. 52
(11 Seafire, não corre 53
(12 Cerro Claro, E. Castillo 54
(" Arranchador, J. Costa .. 51

Prognosticos do DIARIO CARIOCA

Tupiara — Imponente — Itaquatiá
Shangai Kid — Tariabé — Con Botas
Jaez — Lux — Hirondelle
Morena Clara — Tres Pontas — Negramina
Urucungo — Tribunal — Digitalis
Heréo — Jacuí — Kit
Coty — Ginger — Vicenta

NESTOR COSTA PEREIRA

Imponente — Tupiara — Cherie
Con Botas — Wild Hope — Shangai Kid
Lux — Aldean — Hirondelle
Tres Pontas — Folia — Meeting
Digitalis — Huasca — Cruzador
Jacuí — Xavante — Samburá
Vicenta — Cerro Claro — Ginger.

"OUT-SIDER"

UMA REDE DE HOSPITAIS PARA O ESTADO DO RIO

Um Projeto do Deputado João Vasconcelos, Na Assembléia Fluminense, Criando o Departamento de Assistencia Médico-Social do Estado — Três Zonas Para a Organização Hospitalar — Os Recursos Para a Manutenção — Organização Administrativa e Funcionamento

O deputado João Vasconcelos, representante do municipio de Araruama na Assembléia Legislativa do E. do Rio, acaba de apresentar um longo e bem estudado projeto de lei visando a organização hospitalar em todo o territorio fluminense. O projeto daquele deputado da UDN foi apresentado em plenario na ultima semana, tendo o ilustre parlamentar feito minuciosa justificação ante os seus colegas, com o fim de torná-lo mais facilmente compreensivel. Damos em seguida, a integra do projeto, que é, sem favor, um dos de que mais atende aos interesses publicos já apresentados naquela Assembléia:

PROJETO

Dando execução ao que dispõe a Constituição Estadual em seu artigo 155 paragrafo terceiro: "O Estado promoverá convenio com a União e os Municipios para colaboração no trato das questões de Educação e Saude" e considerando:

a) — que é dever precipuo dos Governos garantir a saude e a vida das populações;

b) — que a Legislação do Trabalho saiu afinal daquela fase de miragens inconsistentes e insinceras, para figurar como um imperioso dever, inscrito no art. 157 n. XIV da Constituição Federal (dar assistencia sanitaria inclusive hospitalar e medica preventiva ao trabalhador e á gestante);

c) — que o Estado do Rio, mais do que qualquer outro, sofreu o fenomeno do exodo rural, pela ação absorvente dos grandes centros, atraindo os elementos validos de sua população e deixando no interior os enfermiços e incapazes que precisam ser assistidos e recuperados para o trabalho;

d) — que só o homem são constitui um valor economico positivo e que a morbilidade do interior, entretida pelas endemias, reduz ao terço a capacidade produtiva dos seus dois milhões de habitantes;

e) — que em verdade as timidas iniciativas existentes, particulares ou publicas, das Autarquias e dos Municipios, resultam praticamente ineficazes ou inuteis, quando, articuladas numa organização, poderiam com o mesmo dispendio alcançar os altos objetivos a que todas se destinam;

f) — e, considerando finalmente, que só ao Estado cabe, pelas suas atribuições constitucionais, realizar esse entendimento e promover esse "consortium", a que aliás está obrigado pelo artigo 133, paragrafo 1.º da Constituição Estadual vigente;

A Assembléia Legislativa do Estado do Rio de Janeiro, resolve:

Art. 1.º — Fica criado o Departamento de Assistencia Médico-Social do Estado do Rio de Janeiro diretamente subordinado á Secretaria de Saude e Assistencia.

Art. 2.º — Compete a esse Departamento a articulação de todos os serviços e instituições de finalidade médico-social existentes no Estado, particulares e oficiais, a criação de novos serviços congeneres, submetendo-os a um plano de ação uniforme e superintendendo o seu funcionamento.

§ único — As instituições tipo "Casa de Saude", de finalidade essencial lucrativa, não são incluidas nas atribuições deste Departamento, que se destina ao amparo da população pobre e do proletariado em geral.

Art. 3.º — Os serviços hospitalares municipais e as instituições particulares já existentes que se incluirem nesta organização, continuarão a ter sua existencia normal e funcionalmente se obrigarão mediante acôrdo, a obedecer e a cumprir as determinações desta Lei.

§ único — A criação de novos serviços dependerá sempre de aprovação deste Departamento e passarão a fazer parte obrigatoriamente da presente organização, respeitado o que estatui o paragrafo único do art. 2.º

TITULO 1.º — ORGANIZAÇÃO

Art. 4.º — Para execução da presente Lei fica o Estado dividido em 3 regiões, cada uma delas tributaria de um Hospital Regional, dotado de recursos completos para solução de qualquer caso clinico: esses Hospitais Regionais servirão ás cidades em que estiverem localizados esses Municipios que lhes foram tributarios, quando necessario.

§ 1.º — As 3 regiões terão por séde:

Região Norte — Hospital Regional — Campos.
Região Centro — Hospital Regional — Niterói.
Região Sul — Hospital Regional — Vassouras.

§ 2.º — Serão elevados á categoria de Hospitais Regionais, rol, em adiantada construção: rol, em adiantada construção: o Hospital Eufrasia Teixeira Leite, de Vassouras, já funcionando, e a nova Santa Casa de Campos, que será aparelhada para esse fim.

§ 3.º — O Departamento distribuirá os Municipios pelas três regiões de acôrdo com a situação geografica dos mesmos.

Art. 5.º — Cada Municipio terá em sua séde, de acôrdo com as necessidades locais, um Hospital Municipal, modesto mas eficiente, capaz de resolver os casos comuns, reservando para os Hospitais Regionais os que precisarem de maiores recursos.

§ 1.º — Serão aparelhados para esse fim todos os Hospitais Municipais existentes, e construidos logo que possivel os demais nos Municipios que os não possuem.

Art. 6.º — Cada distrito ou Vila terá um ambulatorio, instalado em predio adquirido ou doado, para tratamento dos casos simples e triagem dos demais, o qual funcionará como um posto avançado do respectivo Hospital Municipal.

Art. 7.º — Na capital do Estado será criado um laboratorio central para produção de medicamentos destinados aos serviços deste Departamento. A manutenção deste laboratorio será garantida pela venda dos produtos fabricados sem objetivo de lucro, além da pequena margem necessaria no proprio custeio (Art. 133 da Constituição do Estado).

TITULO 2.º — MANUTENÇÃO

Art. 8.º — Os recursos para manutenção dos serviços será constituido por:

a) — Contribuição Federal prevista na Constituição Art. 15 § 4.º, além das dotações já existentes nos diversos Serviços Federais especializados;

b) — Contribuição Municipal de 10% do respectivo orçamento, dos quais 8% serão destinados aos Hospitais Municipais e ambulatorios e 2% aos Hospitais Regionais correspondentes;

d) — Verbas da Saude Publica Estadual que manterá serviços proprios nos Hospitais Municipais, ficando dispensados de contribuir nos Municipios onde mantenha Hospitais especializados;

e) — A L. B. A., que manterá ambulatorios de Pediatria e Obstetricia nos Hospitais Municipais de acôrdo com o disposto na letra "d", mediante convenio a ser feito com aquela instituição;

f) — Renda de quartos particulares dos Hospitais Municipais das cidades que não tiverem casas de saude particulares;

g) — Companhias de Seguro e Autarquias mediante convenio a ser feito com o Departamento;

h) — Contribuição de associados particulares — industriais, comerciantes, fazendeiros, etc. — mediante acordo a ser combinado para assistencia medica aos seus empregados;

i) — Donativos particulares conseguidos por ação do Serviço Social e que se refere o artigo 17.

TITULO 3º: DIREÇÃO E ORIENTAÇÃO

Art. 9º — O Departamento terá um diretor de livre escolha do secretario de Saude e Assistencia e o quadro de funcionarios que forem necessarios á boa execução dos serviços.

Art. 10 — Fica instituido o Conselho Consultivo do D. A. M. S. composto dos seguintes membros:

a) — Secretario de Saude e Assistencia;

b) — um representante da Faculdade Fluminense de Medicina;

c) — um representante da Sociedade de Medicina e Cirurgia de Niterói;

d) — o presidente da L.S.A. do Estado do Rio;

e) — a representante da Escola de Enfermagem do Estado do Rio;

f) — do prefeito de Niterói ou o seu representante.

§ 1º — O secretario de Saude e Assistencia será o presidente nato no Conselho, sem direito a voto nas deliberações deste.

Art. 11 — O Conselho se reunirá mensalmente para se informar do andamento dos serviços e, especialmente, quando convocado por qualquer dos seus membros ou pelo diretor do Departamento.

§ Unico — Não perceberão vencimentos os membros do Conselho.

Art. 12 — O Conselho será orgão consultivo e terá atribuições de orientador técnico administrativo, cabendo-lhe estudar, votar ou aconselhar medidas que julgar convenientes ao bom andamento e eficiencia do serviço.

TITULO 4.º
FUNCIONAMENTO

Art. 13 — O Departamento providenciará o intercambio entre os Hospitais Municipais e Regionais e entre os Regionais entre si, mantendo cursos de aperfeiçoamento para o pessoal tecnico de acordo com o interesse e as necessidades do serviço. Esses cursos serão realizados nos Hospitais Regionais e, eventualmente, nos Hospitais Municipais, visitando o duplo objetivo de aprimoramento profissional e patronização das normas de serviço.

Art. 14 — O Departamento será um orgão controlador das atividades dos diversos centros; permanecendo Municipais, com funcionarios municipais, os Hospitais e ambulatorios deverão reger-se por um regulamento geral, estadual, que permita a uniformidade de ação.

Art. 15 — As instituições particulares, com o Hospital de Vassouras, respeitados os seus direitos, se obrigam a obedecer ao plano geral desta organização.

Art. 16 — Serão criados:

a) — O Laboratorio Central de Produção;

b) — um Banco de Sangue em Cada Hospital Regional.

Art. 17 — Fica criado o Serviço Social do Departamento com séde na capital do Estado e uma filial em cada Hospital Municipal.

§ 1.º — Compete ao Serviço Social:

a) — o "follow up" dos doentes;

b) — fiscalização da situação financeira dos mesmos, para evitar que se sirvam dos Hospitais aqueles que deles não necessitarem.

Art. 18 — Revogadas as disposições em contrario.

Sala das sessões, 7 de agosto de 1947.

aa) — João Vasconcelos — Mario Guimarães — Humberto de Morais — dr. Jeronimo Dias — Amilcar Pellingeiro — José Luiz Erthal — Fausto de Faria — Alberto Torres.

Botafogo x Bonsucesso, em General Severiano

Juvenal

O Jogo Antecipado Para a Tarde de Hoje — Estréia Oficial de Avila no Conjunto Alvi-Negro

Teremos hoje á tarde o inicio da segunda rodada do Campeonato da Cidade.

Tivemos apenas um embate antecipado. E' ele o encontro entre o Botafogo e o Bonsucesso a ferir-se no campo do primeiro em General Severiano.

AVILA

A grande atração do unico encontro da tarde de hoje, é o aparecimento oficial do centro medio Avila no team do Botafogo.

O ex-centro medio do Internacional de Porto Alegre, que já atuou pelo Botafogo em alguns amistosos, inclusive em nossa capital contra o Atlético Mineiro, fará o seu debut desta vez em carater oficial.

O quadro alvi-negro para o jogo de hoje deve ser o seguinte:

Osvaldo; Gerson e Sarno; Adão, Avila e Juvenal; Teixeira, Santo Cristo, Ponce, Geninho e Reinaldo.

A VOLTA DE JUVENAL

Anuncia-se assim o retorno de Juvenal ao quadro efetivo, ocupando a asa media esquerda.

Com a volta do medio mineiro, o Botafogo apresentará um team mais coeso, podendo dar tudo contra o Bonsucesso que tão bem atuou contra o Flamengo no domingo passado.

CIRCUITO DA GÁVEA PARA CICLISTAS

A PROVA DE AMANHÃ NO TRAMPOLIM DO DIABO

Conforme tem sido noticiado, será disputado amanhã um dos mais empolgantes e arriscados classicos do ciclismo carioca, o "X Circuito da Gavea", prova que a Federação Metropolitana de Ciclismo e Motociclismo vem fazendo realizar anualmente e que, como sempre, terá o patrocinio do seu filiado Velo Sportivo Helenico.

Desse sensacional cotejo ciclistico participarão os mais categorizados pedalistas cariocas que integram as fileiras do CR Vasco da Gama, A. A. Portuguesa, Rui Barbosa F. Clube Andaraí A. Clube, Ciclo Suburbano Clube e Velo Sportivo Helenico.

A largada será dada ás 8 horas da manhã, em frente ao Hotel Leblon, em cujo local será tambem a chegada.

A chamada geral dos concorrentes será feita ás 7.45 horas, sendo considerados fora da prova os concorrentes que não atenderem á chamada geral.

Valiosos premios foram instituidos pelo Velo Sportivo Helenico aos colocados de 1° ao 10° da classificação geral e aos colocados de 1° a 3°, da 2ª a 3ª categorias, cuja distribuição será feita no final da prova, na sede do veterano gremio de Ipanema.

Ainda o Caso dos Juizes Paulistas

JULGAMENTO NA CAPITAL BANDEIRANTE

S. PAULO, 7 (Asapress) — Já se encontra nesta capital, de regresso do Rio, onde foi apresentar ao Conselho Nacional de Desportos as suas reivindicações, a comissão de dirigentes da Associação de Arbitros do Estado de S. Paulo, composta dos srs. Paulo Garcia, Valdemar Araujo e Edgard da Silva Marques.

De acôrdo com o que se sabe, a embaixada dos apitadores paulistas foi muito bem recebida pelo sr. João Lira Filho presidente do C. N. D., que se mostrou inteiramente a par dos acontecimentos que motivaram a visita. Eximiu-se, todavia, o ilustre desportista de qualquer pronunciamento sobre a delicada questão, por considerar que, com maior propriedade, deverá ser estudada e resolvida dentro do proprio ambiente paulista, aconselhando, por isto, que a AAFESP se dirigisse ao Conselho Regional de Desportos de S. Paulo, que tem poderes e autoridade para dar solução ao caso.

Indiciado o Árbitro Badu

MULTADOS UBALDO E ANANIAS — ISENTOS HERNANDEZ E VALDEMAR

Foi julgada a reunião do Tribunal de Justiça da Federação Metropolitana de Futebol, ficando como principais infratores os profissionais Ubaldo e Hernandez, do Bonsucesso, Valdemar do Canto do Rio e Ananias do Olaria.

ISENTO VALDEMAR

O atacante Valdemar, do Canto do Rio, que atuou no Torneio Inicio, sem ter o seu exame medico completo, diante da defesa feita pelo dr. Lauro Monteiro, presidente do clube niteroiense, que alegou ter incluido aquele jogador por uma informação precipitada do orgão medico da entidade, o Tribunal não aplicou pena alguma ao jogador ou ao clube.

UBALDO MULTADO

Brilhantemente defendidos pelo dr. Alfredo Tranjan, os jogadores do Bonsucesso Ubaldo e Hernandez, foram julgados a seguir. Ubaldo foi multado em Cr$ 50,00, ficando Hernandez isento de qualquer punição.

INDICIADO BADU

Diante das acusações do Bonsucesso, o orgão de justiça, por maioria, indiciou o juiz José Pinto Lopes (Badú), acusado pelo gremio rubro-anil de parcial e ter sido expulso do clube, anos passados, por motivos de ordem moral.

ANANIAS MULTADO

Por fim foi apreciado o caso do jogador Ananias, do Olaria, que foi multado em Cr$ 100,00.

No Rio Um Delegado da Federação Desportiva do Equador

Chegou ontem, procedente de Montevidéu, pelo "clipper" da Pan American, depois de visitar o Chile e a Argentina, o advogado e figura destacada do Partido Socialista, Ignacio Cuesta Garces, presidente da Federação Desportiva de Guayas e delegado da Federação Desportiva do Equador. Neste caráter, o sr. Cuesta Garces realiza uma viagem pelos paises do continente, a fim de convidá-los a participar do proximo campeonato sulamericano de futebol, com realização marcada em Guayaquil.

No aeroporto estivera, para apresentar-lhe cumprimentos, o sr. Manuel Furtado de Oliveira representando a CBD e o secretario da Embaixada do Equador, sr. José Joaquim Silva.

DISPUTA-SE DOMINGO O CIRCUITO CICLISTICO DA GAVEA

SETE VOLTAS NO "TRAMPOLIM DO DIABO"

Em obediencia ao seu calendario de atividades, a Federação Metropolitana de Ciclismo e Motociclismo fará realizar no proximo domingo o X Circuito Ciclistico da Gavea, prova que, anualmente, se realiza sob organização da entidade oficial e, como sempre, patrocinado pelo Velo Sportivo Helenico.

Conforme já foi noticiado esta prova compreende 7 voltas no famoso percurso do "Trampolim do Diabo", estando a largada marcada para ás 8 horas da manhã, em frente ao Hotel Leblon, onde será tambem o local da chegada.

A chamada geral dos concorrentes será feita ás 7,45 horas sendo considerado fora de prova os que não atenderam a essa chamada.

A Federação Metropolitana de Ciclismo e Motociclismo pede, por nosso intermedio, ás diretorias tecnicas dos clubes seus filiados e inscritos na competição: Vasco da Gama, Andaraí, Rui Barbosa, Suburbano, Portuguesa e Helenico, para que instruam os seus corredores no sentido de que observem pontualidade na chamada e se apresentem com os respectivos numeros de inscrição.

O Velo Sportivo Helenico, patrocinador dessa sensacional prova de ciclismo carioca, instituiu valiosos premios a serem conferidos aos colocados do 1.° ao 10.° lugar da classificação geral e aos classificados de 1.° a 3.° na 2.ª e 3.ª categorias.

DESFILE DE ASES NA PISCINA DO TIJUCA

REALIZA-SE AMANHÃ O 2.° CONCURSO OFICIAL DA F. M. N.

O II Concurso Oficial de Natação, promovido pela Federação Metropolitana de Natação será realizado amanhã, 10 do corrente, sob o patrocinio do Tijuca Tenis Clube, no tanque natatorio da rua Conde de Bonfim.

Como tivemos ensejo de antecipar, haverá apenas sete provas no programa e concorrerão ás mesmas seis filiados ou sejam: Botafogo, Fluminense Guanabara, Icaraí, Tijuca e Vasco da Gama. As disputas considerando-se o valor e a boa forma dos concorrentes, devem oferecer desfechos renhidos e emocionantes. Fieda de Coutinho, que estreará oficialmente no Fluminense; Leda Duarte Silva, Rosalba Souto Maior Pinto, Maria Nazaré de Azevedo, Lia de Azevedo, Sergio Rodrigues, Paulo W. Fonseca e Silva, Artur Feitoza Aram Boghossian, Helio Oliveira Silva, Ione Derenzi e Dulce Magalhães Barata são alguns dos elementos inscritos e que pelos seus predicados, garantirão, sem duvida, o exito tecnico da reunião aquatica, cujo inicio está marcado para as 10 horas.

Para a Organização da Tabela do Campeonato de Basquete

Marcado Para o Dia 15 o Sorteio Na F M B

Iniciando-se a 9 de setembro o Campeonato Carioca de Basketball, a F. M. B. está tomando as primeiras providencias para o completo exito tecnico deste certame.

Uma das medidas mais importantes tomadas pela entidade foi a marcação da data de 14 proximo para a realização do sorteio a fim de ser elaborada a tabela do Campeonato.

Assim, dentro de uma semana, será conhecido o programa de jogos do certame maximo da F.M.B., que, diga-se de passagem, contará com a participação de todos os clubes filiados.

Recepção Aos Ciclistas Vencedores

No intervalo do jogo Vasco x Olaria, marcado para o proximo dia 24, serão recepcionados pelo Vasco os ciclistas que atingirem a meta, participantes da prova Rio-Petropolis-Rio, marcada para esse dia.

A [illegible] já foi solicitada á F. M. F. [illegible]

Hoje, o Embarque do Presidente da C.B.D.

Segue hoje para a Europa o presidente da Confederação Brasileira de Desportos, dr. Rivadavia Correa Meier. Naquele continente, o referido esportista manterá entendimentos com os dirigentes de varias entidades, relativamente ao proximo campeonato mundial de futebol, marcado para 1949 em nosso país. O dr. Correa Meier seguirá, acompanhado de pessoas da sua familia, no "Vulcania", estando o embarque marcado para as 14 horas, no Touring Clube do Brasil.

Esperado o Representante da Entidade do Equador

Esta sendo esperado hoje nesta capital o sr. Ignacio Cuesta, emissario da Federação Esportiva Nacional do Equador, que visita varios paises sulamericanos em função do proximo campeonato continental. Muito embora tenha a diretoria da C. B. D. resolvido, por motivos varios, não concorrer ao proximo certame, será o sr. Cuesta ouvido a respeito pelos mentores da entidade. O esportista equatoriano deverá desembarcar ás 8 horas, no aeroporto Santos Dumont.

Mario Viana Apitará Em Juiz de Fóra

O proximo jogo entre as seleções de juvenis de Juiz de Fóra e desta capital, a realizar-se na proxima semana na cidade mineira, será arbitrado pelo profissional Mario Viana, que aceitou o convite.

NOVOS VALORES ALVOS

MICAL E JARBAS CONTRATADOS

O São Cristovão, querendo reforçar o seu quadro, vem de contratar Mical, seu antigo defensor, ultimamente inscrito pelo Corintians, de São Paulo e Jarbas Braga, futuroso elemento do América, de Recife.

Os contratos desses jogadores foram encaminhados á entidade oficial que os aceitou, estando ambos em condições legais de jogo.

Avila Estreará Amanhã

O medio gaucho Avila já regularizou a sua situação com o Botafogo, tendo sido o seu contrato homologado pela FMF.

Tambem foram aceitos os contratos de Ieanir e Antonio Americo, novos defensores do Bangu.

Mical Voltou a Pertencer ao São Cristovão

Chegou, ontem, finalmente, o [illegible], centro-avante do Corintians, de São Paulo, para o São Cristovão, seu antigo clube.

Leopoldo Para o Flamengo

S. PAULO, 6 (Asapress) — Noticia-se nesta capital estar o ponteiro esquerdo sampaulino, Leopoldo, sendo pretendido pelo Flamengo. Acrescenta-se que o proprio presidente do rubro-negro carioca, coronel Orsini Coriolano, dará os primeiros passos para a conquista do defensor tricolor, que se adapta com facilidade em qualquer das posições ofensivas, enviando a S. Paulo um emissario para entender-se diretamente com a diretoria tricolor, pleiteando a cessão de Leopoldo, quando mesmo não seja por emprestimo.

Há ainda quem adiante que [illegible] Leopoldo [illegible] o emissario flamengo [illegible] Reginaldo, [illegible]

DR. JOSÉ DE ALBUQUERQUE

Membro efetivo da Sociedade de Sexologia de Paris
DOENÇAS SEXUAIS DO HOMEM
RUA DO ROSARIO, 98
DE 1 ÁS 7

ÚLTIMO ESFORÇO PARA O BRASIL IR A GUAIAQUIL

CHEGOU AO RIO O REPRESENTANTE DA FEDERAÇÃO DO EQUADOR

Chegou, ontem, ao Rio, o delegado da Federação Esportiva Nacional do Equador, sr. Ignacio Cuesta Garces.

O conhecido esportista declarou á reportagem que veio tratar da participação do Brasil no sulamericano de Guaiaquil.

O seu encontro oficial com a diretoria da C. B. D. se dará em caráter oficial, hoje ou segunda-feira.

Pretende o sr. Cuesta Garces demover a entidade brasileira de não participar daquele certame.

AÇÃO CONJUNTA DOS GOVERNADORES PARA INCREMENTO DAS ATIVIDADES REGIONAIS

(Conclusão da 3ª Pag.)

do os governadores e suas respectivas comitivas e pessoas de destaque social das duas cidades. Ao agape compareceram cerca de 100 pessoas, tendo discursado em nome das Prefeituras oferecendo o promotor publico de Porto União, dr. Azevedo Trilha. Em resposta, falou o secretario do Interior e Justiça do Paraná Gomy Junior.

HOMENAGEM DO PROFESSORADO PARANAENSE AO GOVERNADOR DE SANTA CATARINA

Na sede do Ginasio Tulio de França, o professorado do Paraná ofereceu um coquetel aos governadores, destacando-se a homenagem ao ilustre governador Aderbal Ramos da Silva. Compareceram todas as delegações, e inumeras pessoas gradas, tendo o jornalista e educador Gaspar Veloso, secretario da Educação e Cultura do Paraná discursado oferecendo a homenagem respondendo em nome de Santa Catarina o senhor Armando Simone Pereira, secretario do Interior e Educação e Saude.

CONTINUAÇÃO DOS TRABALHOS

A tarde toda de domingo foi reservada para os debates em plenario, tendo comparecido centenas de interessados, alcançando as discussões em todos os momentos intensa vivacidade, pois os temas debatidos são problemas que há muito estão sendo aguardados ansiosamente pelas populações da zona. Varios oradores se fizeram ouvir, dezenas deles fizeram uso da palavra, apresentando reclamações, sugerindo medidas e pedindo soluções. Os secretarios da Viação dos Estados vizinhos, da Agricultura, da Fazenda, bem como o major Luiz Neves, diretor da Rede Viação Paraná-Santa Catarina, tomaram parte ativa nos trabalhos, pois constantemente as suas especialidades estavam em foco.

A AÇÃO DOS DOIS GOVERNADORES

O presidente da Conferencia bem como o governador Lupion, constantemente aparteavam ou respondiam as objeções quando necessario, tendo o governador Aderbal Ramos se conduzido com muita habilidade e segurança. O governador Lupion, que já adotou por norma de governo a realização periodica em todo o Estado desta Conferencia como a de Jacarezinho, realizada com o Governo do Estado de São Paulo e outras regionais, como as do Norte do Estado — Londrina, e municipios circunvizinhos, Ponta Grossa na região central do Estado e em Paranaguá — no litoral, já adquiriu muita pratica, conduzindo portanto estas reuniões com elasticidade e habilidade, demonstrando a todos os presentes a sua larga visão de homem publico, competente e profundo conhecedor de todos os problemas que carecem de solução no seu Estado.

BANQUETE DE QUATROCENTOS TALHERES

Apesar dos governadores Lupion e Aderbal não desejarem receber homenagens para não prejudicar a boa marcha da Conferencia, pois todos os minutos foram tomados pelo trabalho constante e arduo, não puderam deixar de aceitar o magnifico banquete oferecido pelas classes conservadoras em geral das cidades de Porto União e União da Vitoria. Tal distinção, fora do meio oficial, partido de classes interessadas não somente no seu trabalho e na defesa dos seus interesses, naturalmente, não se desvinculando dos supremos interesses dos seus Estados e do proprio país, não poderia mesmo ser relegada.

OS DISCURSOS

Em nome das classes conservadoras de Porto União discursou o juiz de direito Norberto de Miranda Ramos e em nome de União da Vitoria, o Juiz Francisco de Paula Xavier Filho, tendo ambos tecido varias considerações sobre a importancia do memoravel conclave, bem como enaltecido as vantagens daquele encontro dos governos dos Estados limitrofes, terminando por levantar calorosos brindes em honra dos dois ilustres chefes de Estado.

DISCURSOU O SECRETARIO SIMONE PEREIRA

Respondendo, em nome do Governo do Estado de Santa Catarina, falou de improviso o secretario Armando Simone Pereira que produziu eloquente oração, situando a verdadeira finalidade economica da Conferencia de União da Vitoria ONDE os mais relevantes e palpitantes assuntos de interesse mutuo dos dois Estados, foram tratados com elevação de sentido e objetividade, destacando-se os assuntos principais que são transportes em geral e que impressionaram fundamente os governadores tais os reclamos apresentados, pela deficiencia de aparelhamento da Rede Viação Paraná-Santa Catarina, bem como a precariedade que se encontram as estradas de rodagem, antigas, sem traçados tecnicamente estudados.

Terminou prestando uma homenagem ao Paraná e aos seus filhos, destacando a personalidade do governador Lupion e de seus delegados que se conduziram de maneira impar em todas as resoluções da Conferencia.

O GOVERNADOR LUPION LEVANTA O BRINDE DE HONRA AO PRESIDENTE DA REPUBLICA

Em seguida, levantou-se o governador Lupion que improvisando uma notavel peça, historiou a significação da Conferencia de Jacarezinho e agora a de União da Vitoria. Acentuou as vantagens que o Estado do Paraná pode usufruir com os entendimentos havidos na reunião com o Governo de São Paulo, bem como certos beneficios de ordem economica que São Paulo está tambem usufruindo.

Em seguida pormenorizou a sua confiança nesta reunião com o governador Aderbal Ramos da Silva, particularizando a sua personalidade como homem publico e da competencia dos seus auxiliares de governo e assessores técnicos que compareceram á conferencia, onde todos os assuntos foram democraticamente, em mesa redonda, sem preconceitos de qualquer especie, ventilados e esquadrinhados, apresentando sugestões e outros já solucionados com medidas adotadas no proprio local por entendimento mutuo.

Historiando em seguida o desenvolvimento do Estado do Paraná, a sua determinação em trabalhar pela sua grandeza e pelo seu desenvolvimento, voltou-se para o Estado de S. ta Catarina, demonstrando tambem conhecer as suas dificuldades e as suas aspirações, pois os Estados gemeos têm interesses economicos quase identicos.

Finalizando o seu discurso, bastante longo, pronunciado com emoção e entusiasmo, pede aos presentes que o acompanhem num brinde de honra ao general Eurico Gaspar Dutra, digno e eminente presidente da Republica, merecedor da confiança do povo, porque tem demonstrado ser um verdadeiro homem de ação e patriotismo, principalmente, neste momento em que se procurava cercar o seu governo de ainda maior prestigio para poder trabalhar dentro de paz e concordia, para o bem do Brasil. As ultimas palavras do governador Lupion [illegible] abafadas pela prolongada salva de palmas de todos os presentes, que se contavam por centenas.

Ao embarcar na "gare" da estação de União, o governador Lupion recebe o abraço de despedida do governador Aderbal Ramos. Ao lado, os secretarios da Fazenda e da Justiça de Santa Catarina, srs. Armando Simone Pereira e David Ferreira Lima

ASSINATURA DA MEMORAVEL ATA DA CONFERENCIA

Após o banquete, foi solenemente assinada a Ata por todos os componentes das delegações, destacando-se em primeiro lugar os governadores, secretarios de Estado, autoridades, todos os membros das comissões e sub-comissões e demais pessoas interessadas e presentes.

OS PRESENTES NA CONFERENCIA

Pela delegação do Paraná, compareceram os secretarios da Justiça, Interior e Segurança Publica, da Educação e Cultura, Saude e Assistencia Social, Fazenda, Agricultura e Viação e Obras Publicas, respectivamente, senhores deputado Gomy Junior, Gaspar Veloso, Milton Munhoz, Paula Soares Neto, Maravalhas Neto, e Benjamin Mourão; professor Erasmo Piloto, assessor técnico do Governo; jornalista Osvaldo Queiroz, chefe da Casa Civil, coronel Pedro Scherer Sobrinho chefe da Casa Militar, capitão Vale e tenente Sicuro, ajudantes de ordens e mais os senhores Rivadavia Macedo, presidente do Banco do Estado, Heitor Stockler, presidente da Federação das Industrias, jornalista Mugiati Sobrinho, diretor do Departamento de Cultura, P. Xisto de Carvalho, técnico assistencia social do Governo de São Paulo, posto á disposição, Ney Leprevost, procurador geral do Estado, deputado Owando do Amaral, vice presidente da Assembléia, representando a mesma, diversos deputados, diretores de serviço, presidentes de associações de classe representantes de firmas interessadas e pessoas de representação e ligadas aos interesses da região.

Pelo lado de Santa Catarina, compareceram os secretarios da Justiça Interior, Educação e Saude; Viação e Obras Publicas, Agricultura e Fazenda, respectivamente doutores Armando Simone Pereira, Leoberto Leal, Lima Camara, diretor do Departamento de Estatistica, desembargador Urbano Sales, presidente do Tribunal de Apelação deputado José Boabaid, presidente da Assembléia, Nelson Nunes, secretario do governador Aderbal, major Vila Ribas, e tenente Arruda Camara, da Casa Militar, varios deputados assessores técnicos das Secretarias, representantes e presidentes de associações de classe.

Dr. Newton Motta
Médico
DOENÇAS DE SENHORAS — OPERAÇÕES — PARTOS
Consultorio: Av. Rio Branco, 128 s/513
Tel. [illegible]
Consultas das 9 ás 12

A Equitativa é a única que pro porciona sorteios trimestrais em dinheiro aos seus segurados

Diario Carioca

A Equitativa dos Estados Unidos do Brasil opera em tôdas as modalidades de seguros de vida há cinquenta anos

ANO XX — RIO DE JANEIRO, SABADO, 9 DE AGOSTO DE 1947 — N.º 5.864

REGULAMENTADAS AS PRIORIDADES PARA A CONCESSÃO DE ASSINATURAS DE TELEFONES

Encerrava o Embrulho o Cadaver de Uma Criança

Levado Para a Quinta Por Uma Dáma de Amarelo — Suspeitas de Que o Achado Macabro Se Relacione Com o Rapto da R. Barão de S. Felix

Ao passar pela Quinta da Boa Vista, na manhã de ontem, o operario Celso Caitano de Melo, residente á rua Jansen de Melo 132, encontrou um embrulho que verificou, mais tarde, conter o cadaver de uma criança do sexo feminino, de poucos meses de idade, branca, trajando linda camisola branca, sapatos e gorro de lã azul e tendo uma chupeta ainda presa á mão direita.

PRIMEIRAS PROVIDENCIAS

Imediatamente o operario comunicou o fato a um guarda municipal, que, por sua vez, dele cientificou o comissario de dia no 1.º Distrito Policial.

Providenciada a remoção do pequeno cadaver para o necroterio do Instituto Medico Legal, o comissario Trecoli iniciou as diligencias para apurar a identidade da criança e localizar os seus responsaveis. As primeiras tentativas nesse sentido foram infrutiferas.

SERIA A CRIANÇA RAPTADA

As autoridades admitem a hipotese de que o cadaver encontrado na Quinta da Boa Vista seja da menor Maria Auxiliadora, filha da domestica Valdelis de Souza, residente á rua Barão de São Felix 167. Maria Auxiliadora foi raptada ha dias por uma mulher loura, de que não houve mais noticia, embora as autoridades do 11.º Distrito Policial tenham sido notificadas do rapto.

UMA FIGURA MISTERIOSA DE MULHER

Confirmando essa suposição, a jovem Lucia Helena, residente á rua São Luiz Gonzaga, aluna do Colegio Santa Cecilia, sito á rua Pedro Ivo, declarou ter visto ontem pela manhã uma senhora bem vestida de branca, transportando um embrulho de papel amarelo. Chamou-lhe a atenção essa figura de mulher porque, a entrada da Quinta, ela escorregou e deixou escapar o embrulho. Lucia Helena tentou auxiliá-la, aproximando-se. A mulher, no entanto, recusou auxilio e, apanhando o embrulho, seguiu o seu caminho, demonstrando grande excitação nervosa, desproporcional ao leve acidente sofrido.

AINDA NAO FOI IDENTIFICADA

Estranho como pareça, ate o momento em que encerramos os trabalhos desta edição, o pequeno cadaver que, segundo o comissario Trocoli, aparenta ter tres meses, e foi removido para o Necroterio com a guia n. 212, ainda não foi identificado. Da morgue nos informaram que a genitora da pequena raptada e outras pessoas de sua familia ali compareceram e nada puderam fornecer que adiantasse a elucidação do caso.

OBEDIÊNCIA RIGOROSA À ORDEM DE INSCRIÇÃO

Instruções Baixadas Pelo Prefeito — Casos Em Que Se Pode Fazer Transferencia de Nomes.

O prefeito baixou ontem uma resolução regulamentando as concessões de prioridade para instalações telefonicas, nas quais se estabelece que a Cia. Telefonica Brasileira deve obedecer rigorosamente a ordem de antiguidade das inscrições, conferida prioridade absoluta para as repartições publicas federais ou municipais.

TRANSFERENCIAS

Os pedidos de mudança de aparelhos tem preferencia sobre os de novas instalações, mas, na sua concessão se obedecerá tambem á ordem cronologica das inscrições. Nos casos de pedidos de transferencias deverá a Cia. exigir apresentação de contrato de locação do predio para o qual se pretende a transferencia, ou de carta de fiança, talão de pagamento de imposto predial, declaração do proprietario do imovel, alvará de localização ou qualquer outro documento habil provando a condição de locatario. Ficam facultadas as transferencias de telefones para outra pessoa, mas, no caso em que o beneficiario da transferencia seja pessoa da familia do assinante primitivo, no caso de morte ou ausencia deste. As firmas sucessoras tem direito á transferencia dos telefones das firmas sucedidas, se se dedicarem ao mesmo ramo de comercio.

OUTRAS PRIORIDADES

Fora dos casos citados, somente o presidente da Republica ou o prefeito podem autorizar prioridades. A Cia. Telefonica remeterá mensalmente ao Departamento de Concessões a relação dos pedidos atendidos e recusados. Os casos omissos serão resolvidos pelo prefeito.

O CRIME

PROVIDÊNCIAS A TOMAR

TIMBAÚBA

O general Lima Camara, se quiser restabelecer o sossego e a confiança na população carioca, perdidos em face da situação a que chegou a cidade, terá que tomar medidas drásticas, impor providencias de efeito imediato, exigir de seus auxiliares um trabalho intenso e quiçá fatigante, fiscalizar decisivamente a ação dos que estão incumbidos da vigilancia da cidade, pôr nas ruas, em serviço, os guardas-civis que estão exercendo funções estranhas á atividade policial, controlar todo o policiamento.

Mas onde a intervenção do alto gestor policial deve se manifestar de forma decisiva é contra os pontos onde a malandragem se reune durante a noite e os locais nos quais os desocupados, os vadios, os que vivem a margem da lei permanecem até altas horas da noite, concertando seus planos de ação, combinando assaltos e roubos, tramando contra a propriedade alheia, vendendo os objetos roubados, conluiando as proezas que praticam. Estes lugares são os botequins sórdidos, os bilhares imundos que, inexplicavelmente, permanecem abertos durante toda a noite.

Depois de uma hora, terminadas todas as diversões publicas, paradas todas as atividades industriais e comerciais, diminuido de muito o transito de bondes e de automoveis, mergulhada a cidade no silencio da noite alta, é lógico que os frequentadores de botequins, restaurantes e bilhares de baixa categoria não serão, em absoluto, pessoas de responsabilidade, trabalhadores ou profissionais dignos de respeito e confiança. Estes, áquela hora, já se encontram entregues ao descanso indispensavel ou quando muito em caminho de fazê-lo.

Quem trabalha, quem se dedica a uma atividade licita qualquer, quem tem necessidade de descansar para poder recomeçar no dia seguinte a luta pela vida, não permanece, a noite toda, até alta madrugada, sentado em botequins ou restaurantes, bebendo ou jogando. Assim, seria uma medida preventiva de grande alcance se aquelas casas fossem obrigadas a encerrar suas atividades a uma hora, o que seria facil, desde que entre a Chefia de Policia e a Prefeitura houvesse um perfeito entendimento a respeito.

Se o chefe de Policia fizer uma investigação pela cidade, depois de uma hora da manhã, terá ocasião de constatar quais os elementos que se encontram naqueles estabelecimentos comerciais e passará mesmo pela decepção de verificar que muitos policiais ali se acham em uma promiscuidade que deprime e decepciona.

E' lógico que, para realizar providencias tão importantes, necessita o general Lima Camara de auxiliares capazes, por todos os titulos, dedicados e destemidos. Infelizmente — é triste reconhecer — o general não tem sido muito feliz na escolha dos que lhe devem ajudar a zelar pela ordem publica. Aqueles que lhe poderiam prestar valiosos serviços continuam á sombra. Não são subservientes nem se humilham na bajulação. Por isto não servem!

P. S. — Não se entende com o atual delegado de Economia Popular, sr. Dulcidio Gonçalves, a referencia que fizemos em nossa cronica de ontem, sob o titulo — "Desleixo Policial". O responsavel pela gravissima irregularidade ali referida é o seu antecessor.

VÁRIOS FATOS POLICIAIS

ASSALTOS

O industrial Lima Castro Peixoto, de 57 anos de idade, branco, português, residente á rua Eleone de Almeida, 29-A, quando transitava ontem pela rua José de Alencar, com destino ao seu estabelecimento, ao chegar na esquina da rua Valença foi assaltado por dois individuos que lhe bateram fortemente na cabeça, fazendo-o perder os sentidos. Os assaltantes, porem, não chegaram a efetuar o roubo, em virtude de haverem aparecido outras pessoas que os puseram em fuga.

A vitima, que recebeu fratura dos ossos do rosto, foi socorrida no Posto Central de Assistencia, retirando-se em seguida para a sua residencia.

O comissario Argolo, de serviço na delegacia do 14.º distrito policial, registrou o fato.

Foram presos em flagrante quando tentavam arrombar a "Laranjada Americana", situada á rua Evaristo da Veiga, 39, os individuos Airton Cordeiro Ribeiro, branco, de 20 anos, morador á rua do Lavradio, 28, 1.º andar e Orcar Medeiros da Silva, branco, de 23 anos, residente a rua José Bonifacio, 51, casa 2.

Os meliantes foram autuados na delegacia do 5.º distrito policial.

IDENTIFICADO O MORTO DE CAXIAS

Há dias, conforme noticiamos, fôra encontrado no leito da via-ferrea, na estação de Duque de Caxias, completamente estraçalhado o corpo de um homem.

Realizando diligencias, a policia fluminense conseguiu identificar o morto que, segundo tudo indica, foi jogado ao solo, quando viajava num trem que se destinava a Campos. Trata-se de Antonio Ribeiro de Castro, brasileiro, de 34 anos de idade, casado, que, segundo revelou a sua esposa, conduzia a importancia de 40.000 cruzeiros.

SUICIDIO

No seu cubiculo, na Penitenciaria Central, enforcou-se ontem com a sua propria calça, o detento Vanildo Marques Belo, de 22 anos de idade, solteiro branco, natural de Pernambuco, que estava cumprindo varias penas por furto, vadiagem e agressão.

Cientificado do ocorrido, compareceu ao local o comissario Argolo, de serviço na delegacia do 14.º distrito policial que, depois do exame pericial, providenciou a remoção do cadaver para o necroterio do Instituto Médico Legal.

INFANTICIDIO

Os empregados da Limpeza Urbana Eduardo Rego Muniz, João Leite Moreira e Romão Pereira Macedo, quando recolhiam ontem o lixo depositado no edificio Santa Izabel, á avenida Pasteur, encontraram o cadaver de um recem nascido. Levado o fato ao conhecimento das autoridades do 3.º distrito policial, compareceu ao local o comissario Matos que, depois do exame pericial, providenciou a remoção do corpo para o necroterio do Instituto Médico Legal.

Realizando diligencias, descobriu aquela autoridade que a sra. Maria Teixeira Sá Campos, residente no apartamento n. 4 do referido edificio, tinha uma empregada Loiza Maria da Conceição, brasileira, preta, de 19 anos de idade, que vinha apresentando sintomas de gravidez e que, pela madrugada, embarcara para a estação de Bacaxá, no Estado do Rio de Janeiro.

Reexame da Situação da Cantareira

SOLUÇÃO QUE NÃO ONERE O POVO E OS COFRES PUBLICOS, DETERMINA O PRESIDENTE DA REPUBLICA

O presidente da Republica considerando os argumentos que lhe foram apresentados para solucionar a situação em que se encontra a Companhia Cantareira e Viação Fluminense, lavrou o seguinte despacho:

"Solicito ao sr. ministro da Viação que mande reexaminar o assunto, a fim de encontrar-se solução que evite maiores encargos para os cofres publicos e, de qualquer modo, onere a população que se utiliza dos serviços da Companhia".

Octavio Babo Filho
ADVOGADO
R. 1º de Março, 6-Tel 43-6256

Um Erro da Polícia Resultou na Liberdade do Assassino

CONCEDIDO O "HABEAS-CORPUS" APESAR DO FLAGRANTE

Pela primeira vez um juiz do Tribunal do Juri vê-se obrigado a conceder liberdade a um homicida, preso em flagrante. Cabe a culpa do caso ás autoridades policiais que não cumpriram a Constituição, pois deixaram de enviar á Justiça uma cópia do flagrante, de acordo com as formalidades da lei. Disso se aproveitou o advogado Celso Nascimento para impetrar um pedido de habeas-corpus que não pôde ser recusado. O homicida preso em flagrante, e que ora se encontra em liberdade, é o estivador Osvaldo Santos que abateu a facadas, no dia 1º deste mês ao seu companheiro Alberico Rebouças dos Santos. Preso Osvaldo foi conduzido á presença do delegado Afranio Palhares que o fez internar no Presidio do Distrito Federal e ao invés de mandar para o juiz do Juri uma cópia do auto de flagrante, comunicou somente a prisão do assassino, dando margem a que o patrono do criminoso requeresse o beneficio baseado na gritante ilegalidade da prisão.

Renda na Prefeitura

A Prefeitura arrecadou, ontem, a importancia de Cr$ 2.048.562,70 decorrente de 3.307 documentos de diversos tributos.

Cr$ 1.000.000,00 Para Forragem

O prefeito autorizou fosse destacada do credito rural aberto pelo decreto n. 22.010 a importancia de um milhão de cruzeiros, para aquisição do farelo, farelinho e remoido, alimentos essenciais na criação de aves e outros animais para o abastecimento do Distrito Federal.

Mais Cr$ 1.000.000,00 Para os Gafanhotos

O ministro da Agricultura concedeu um adiantamento de Cr$ 1.000.000,00 á Divisão de Defesa Sanitaria Vegetal, a fim de se intensificar o combate á praga de gafanhotos que ameaçam as culturas de cereais de Santa Catarina e Rio Grande do Sul, de acôrdo com o "plano de emergencia", e destinado a pagamento de contas á Divisão de Material e outras despesas.

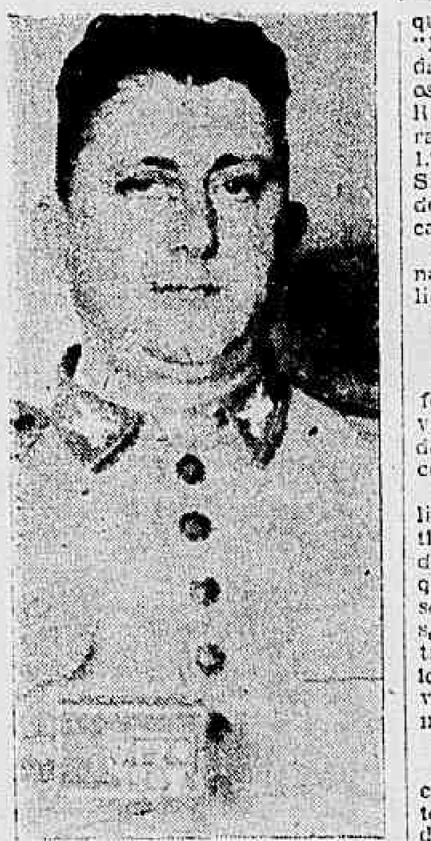

O perigoso chantagista "capitão" Mario Del Cistia, que lesou em 150 mil cruzeiros um comerciante

FAZIA-SE DE CAPITÃO DO EXÉRCITO PARA AGIR

Lesou Em 150 Mil Cruzeiros Um Comerciante

Pelo setor de Investigações da Divisão de Policia Politica e Social, foi detido ontem, Mario Del Cistia, perigoso escroque que vinha se fazendo passar por capitão do nosso Exército, usando, para tal fim, a respectiva farda.

O perigoso individuo estava foragido das autoridades paulistas, onde já está condenado a prisão de 1 ano e 4 meses, por chantagem.

Nesta capital o malandro vivia nababescamente em companhia de sua amante Olinda Arruda de Oliveira, no Hotel Astoria.

Dizendo-se grandemente prestigiado na elite administrativa do país e nos circulos militares, usando papeis timbrados da Presidencia da Republica, Ministério da Guerra e Comissão Central de Preços conseguiu ludibriar Francisco Sotre Calgueira, da firma Sociedade Mercantil Hispano-Brasileira, tomando-lhe 150 mil cruzeiros, sob o pretexto de arranjar-lhe autorização do Governo para exportação de arroz.

A prisão de Mario realizou-se na barreira Rio-São Paulo, quando o chantagista, fardado de capitão, e em companhia de sua amante tentava, num carro de praça, transpor a barreira. Em poder de Mario foi encontrada uma carteira de identidade sob o nome do capitão Antonio Alberto Barbosa que era usada por ele nas suas tropelias. Duas fardas de igual patente, assim como a importancia de 83.345,00 cruzeiros e um revolver marca "H. O.", faziam parte da bagagem do meliante.

As autoridades iniciaram diligencias pois acreditam que Antonio ou Mario tenha causado vultoso desfalque nesta capital.

Festa de Congraçamento na Fortaleza de São João

Realizou-se, ontem, pela manhã, na Escola de Educação Fisica do Exército a IV Festa de Congraçamento entre militares da guarnição desta capital, que esteve a cargo da Artilharia de Costa da 1.ª Região Militar, por intermedio da Fortaleza de São João.

Estiveram presentes o ministro da Guerra, general Canrobert Pereira da Costa, e os generais Zenobio da Costa, Odilio Denis, Mario Ramos, Paulo Figueiredo e Saldanha Maza.

A festa iniciou-se ás 7,30 horas, com a formatura dos grupamentos, seguido do desfile em continencia ás autoridades presentes. A seguir, a Policia do Exército, novel unidade regional, fez uma demonstração de educação fisica. Com a saida de campo dessa tropa, realizou-se a "Corrida de Estafetas" pelos 1.º, 2.º e 3.º Batalhões de Carros de Combate, Btl. de Guardas, Vilagrá Cabrita e 1.º Grupo Anti-Aéreo. Por ultimo, tiveram lugar partidas de futebol, basquet-ball e volei-ball entre teams de oficiais, sub-tenentes, sargentos, cabos e soldados dos 3.º Grupo de Obuses Forte Duque de Caxias, Policia do Exército, 1.º, 2.º e 3.º R.I. 8.º G.M.A.C. e R.C.G.. Terminadas as provas o chefe do Exército felicitou o comandante da Artilharia de Costa Regional e o comandante da Fortaleza pela festa "que deixou em todos a mais viva e agradavel impressão pelo espirito de cordialidade e disciplina demonstrados pelos homens das guarnições desta capital". Após a saida do general Canrobert Pereira da Costa, realizou-se no salão de refeições daquele setor militar um almoço de confraternização, oferecido aos presentes. Ao champagne, usou da palavra o general Mario Ramos que, após agradecer a presença das autoridades ressaltou a necessidade de se prosseguir na organização de festas dessa natureza que muito virá concorrer para que seja mantido bem alto o espirito de camaradagem que deve existir entre militares.

Agradecendo as palavras de seu colega, falou o general Zenobio da Costa. Depois de referir-se sobre o êxito da festa levantou um brinde de honra ao presidente da Republica e ao ministro da Guerra.

Dividido o Território Nacional em Áreas de Suprimento

INSTRUÇÕES BAIXADAS PELO MINISTRO DA AERONAUTICA

O ministro Armando Trompowski aprovou as instruções referentes a criação de areas de suprimento, em que passa a ser dividido o territorio nacional, com o fim de melhor atender as necessidades da Aeronautica, quanto á administração de seus bens, exame e fiscalização dos estoques e emprego do material de aviação.

Por essas instruções, cabe a Diretoria do Material organizar depositos especializados dos materiais das varias classes sob sua responsabilidade, bem como entrepostos, segundo o plano que for delineado. Cada area de suprimento será dotada de um orgão de 4.º escalão — parque ou nucleo de parque — dependente daquela Diretoria, e de varios orgãos de 3.º escalão — bases, destacamentos e sub-depositos — subordinados ao comando territorial, aos quais será atribuida a incumbencia do suprimento aos estabelecimentos do Ministerio nela sediados. E em cada uma dessas areas serão reunidas todas as organizações num unico sistemas, escopo principal da presente resolução.

Nos diversos itens da instruções são especificados os orgãos e os sub-depositos e quais os limites até onde chegam suas atribuições. A criação dos sub-depositos facilitará grandemente as tarefas de suprimento, não só por estarem mais proximos dos campos de pouso do interior dos Estados como por lhes competir atender a todos eles, sob sua propria responsabilidade.

Chegam Diplomatas e Jornalistas Para a Conferencia de Petropolis

Procedente de Nova York, chegou ontem, pela Pan American, o embaixador Walter J. Donnelly, antigo conselheiro comercial na Embaixada dos Estados Unidos no Rio e atual chefe da missão diplomatica norte-americana na Costa Rica.

S. s. vem integrar, como assessor politico, a delegação norte-americana á Conferencia para Manutenção da Paz e Segurança do Continente.

De Bogotá chegou, o sr. Luis Eduardo Nieto Arteta, professor de Filosofia de Direito da Universidade daquela capital, que vem funcionar como conselheiro da delegação colombiana ao mesmo convenio e ficará posteriormente, servindo na Embaixada, com o mesmo posto.

Com a mesma finalidade, chegaram, tambem, os seguintes jornalistas:

Joseph McEvoy, redator chefe da Associated Press na capital argentina; Mac R. Johnson, correspondente do "Herald Tribune", de Nova York, em Buenos Aires, e Jules Dubois, ex-coronel do Exercito, norte-americano, atual correspondente do "Chicago Tribune".

Com 1.041.842 Quilos de Papel Para a Imprensa, Chegou o "Lloyd America"

É o Primeiro da Série de Vinte Adquiridos Pelo Lloyd Brasileiro aos Estados Unidos

Procedente dos Estados Unidos, aportou ontem na Guanabara, o novo navio "Lloyd America", incorporado á frota do Lloyd Brasileiro, e adquirido recentemente pelo Brasil, áquele país de origem.

Teve recepção festiva a chegada do moderno cargueiro, comparecendo á bordo, alem do comandante Augusto do Amaral Peixoto, inumeros funcionarios pertencentes ao quadro da administração daquela empresa.

DADOS SOBRE O "LLOYD AMERICA"

"O Lloyd America", foi construido nos estaleiros da "Ingalis Shipbuilding Corporation", de Pascagula, nos EE. UU. e, faz parte, da serie de 20 unidades mercantes, encomendadas, pelo Lloyd Brasileiro, e foi lançado ao mar, em 3 de janeiro p. p.

Seu comprimento total é de 443 pés, e 6 e 3/4 de polegadas; boca maior, 59 pés e 12 polegadas; pontal, 38 pés e 8 polegadas; calado maximo, 25 pés; tonelagem liquida 3.600; tonelagem bruta, 6.000 toneladas e D. W., 7.500 toneladas.

Possui ainda, duas grandes caldeiras de alta pressão, e as maquinas á turbina, é dotada de uma força de 6.800 H. P., e desenvolvem cerca de 92 rotações por minuto e a velocidade maxima de 17,2 milhas.

Sua aparelhagem é moderníssima, possuindo aparelhos, como: leme automatico; sonda sonora; giro bussola; aparelho de incendio automatico; e ainda um "cargacare", que se destina á conservação da carga nos porões.

SUA CARGA

O "Lloyd America", que veio sob o comandando do capitão Renato Socci, trouxe para o Rio, grande quantidade de carga, inclusive, 299.950 quilos de farinha de trigo, 27.216 quilos de bacalhau; 1.041.842, quilos de papel para a imprensa, perfazendo um total de 5.801.263 quilos de carga geral.

ADVOCACIA TRABALHISTA
NAPOLEAO FONYAT
Carmo, 65-4.º — 43-8188